BOLETÍN INFORMATIVO

AYUNTAMIENTO DE BANÍ

AGOSTO 2021

www.ayuntamientobani.gob.do
ayuntamientobanird
ayuntamientobani

Ayuntamiento de Baní
¡Una nueva visión!

DIRECCIÓN MUNICIPAL Y PROVINCIAL MINISTERIO JUVENTUD, DESARROLLAN CURSO-TALLER "ORATORIA Y COMUNICACIÓN ESTRATÉGICA".

Las direcciones municipales y provinciales de la Juventud, que presiden Luis Sanquintín y Eroddys Matos respectivamente, organizaron el curso-taller "Oratoria y Comunicación Estratégica", con motivo de celebrarse este 12 de agosto el "Día Internacional de la Juventud".

ALCALDE PARTICIPA INICIO TRABAJOS PARA "XXIV FERIA ECOTURISTÍCA Y DE PRODUCCIÓN BANÍ".

El alcalde Santo Ramírez participó junto a demás autoridades, en el inicio de los trabajos para la "XXIV Feria Ecoturistíca y de Producción Baní", organizada por la Fundación Ciencia y Arte INC, bajo el lema: "Por el Desarrollo Integral de la Región Valdesia".

AYUNTAMIENTO BANÍ DECLARA HIJO MERITORIO PÓSTUMO AL LOCUTOR WILFREDO SOTO RODRÍGUEZ (WILLY).

El Ayuntamiento de Baní mediante resolución declaró "Hijo Meritorio Póstumo" al destacado locutor Wilfredo Soto Rodríguez (Willy), en el marco de la realización el pasado sábado de un acto organizado por los familiares del fenecido comunicador, para rendirle tributo por motivo a cumplirse un mes de su partida física.

La resolución fue leída por el secretario municipal Fidel Elías Suárez, quien estuvo acompañado en la ocasión del alcalde Santo Ramírez y el Presidente del Concejo Edilicio Leónidas Díaz.

El Alcalde al dirigir unas palabras, dijo unirse al pesar que siente el pueblo dominicano, así como familiares y comunicadores que durante muchos años trabajaron al lado de Don Willy Rodríguez, a quien describió como un amante de Baní, apegado a las buenas causas sociales y portavoz de las demandas de la sociedad a través del programa de radio El Gobierno de la Mañana, además de su preocupación por el cuido de los recursos naturales y su marcado interés de popularizar mediante coberturas especiales en las estaciones radiales Baní FM y Z101, eventos culturales como el Carnaval Regional Banilejo, Feria del Mango entre otros, por lo que indicó vivirá por siempre en los corazones de todo aquel que tuvo la oportunidad de tratar este gran ser humano.

Yudy Soto, hija del fenecido comunicador expresó su agradecimiento por las muestras de solidaridad que ha recibido su familia a raíz de la muerte de su padre, tras señalar la importante trayectoria que llegó a forjar por su dedicación y esmero dentro y fuera de la comunicación.

ALCALDE SANTO RAMÍREZ Y GOBERNADORA PROVINCIAL DETALLAN AVANCES PRIMERA FASE ASFALTADO DEL MUNICIPIO BANÍ.

El alcalde Santo Ramírez junto a la gobernadora provincial Prof. Yadira Báez, ofrecieron una rueda de prensa donde dieron detalles sobre los avances del programa de recapeo o asfaltado que se realiza en las vías en condiciones críticas del municipio y explicar porque otras vías no podrán ser intervenidas en esta primera fase.

DPTO. GENERO AYUNTAMIENTO BANÍ DESARROLLA PANEL "LACTANCIA MATERNA UN COMPROMISO DE TODOS".

El Dpto. Género del Ayuntamiento de Baní, realizaró un panel titulado: "Lactancia Materna un Compromiso de Todos" con el objetivo de motivar las madres a ejercer este importante compromiso como un gesto de amor y protección hacia sus hijos recién nacidos.

ALCALDE SANTO RAMÍREZ PONE EN FUNCIONAMIENTO LOS SERVICIOS SOCIALES EN AYUNTAMIENTO BANÍ.

Quedó formalmente instalado ayer jueves los Servicios Sociales en el Ayuntamiento de Baní, gracias a los esfuerzos del alcalde Santo Ramírez de continuar brindando una mano amiga a la población en los momentos más difíciles, tal cual lo hizo por 14 años cuando fue diputado.

ALCALDE SANTO RAMÍREZ, SOCIALIZA CON DIR. INAPA WELLINGTON ARNOUD SOBRE SOLUCIONES A FUGAS AGUA EN EL MUNICIPIO.

El alcalde Santo Ramírez, recibió en su despacho la tarde de este viernes, al director del Instituto Nacional de Aguas Potables y Alcantarillados (INAPA), Wellington Arnaud, con quien socializó sobre posibles soluciones que se pueden ofrecer ante las constantes inquietudes de la población en lo que respecta a mejorar la calidad del preciado líquido y culminar cuanto antes con el arreglo de las constantes fugas de agua en el municipio.

INSTALAN PUESTO VACUNACIÓN CONTRA COVID-19 EN MERCADO MUNICIPAL.

La subadministradora del Mercado Municipal adscrito al Ayuntamiento de Baní, Aldys Cruz, anunció a toda la ciudadanía que a partir de este lunes, en el establecimiento comercial tendrá reservado un espacio para la vacunación contra Covid-19, con el objetivo de quienes acuden a realizar sus compras de productos de la canasta básica familiar aprovechen para inmunizarse.

AYUNTAMIENTO BANI SE UNE AL SISTEMA INTEGRIDAD, GOBIERNO ABIERTO Y TRANSPARENCIA, PROMUEVE DIGEIG JUNTO A FEDOMU Y LMD.

Con el objetivo de asegurar una gestión pública correcta, el Ayuntamiento de Baní, se unió al acuerdo firmado por la DIGEIG junto a la Liga Municipal Dominicana y FEDOMU, con el que se busca establecer instrumentos de integridad, transparencia y rendición de cuentas en los gobiernos locales.

BOLETÍN
AGOSTO 2021

Ayuntamiento de Baní
¡Una nueva visión!

SE REALIZAN PRIMEROS PICAZOS POR PRESUPUESTO PARTICIPATIVO Y MEJORANDO LA VIDA DEL BARRIO

HORMIGONADO CALLEJÓN MÁXIMO GÓMEZ

HORMIGONADO CALLEJÓN MAURICIO BÁEZ

HORMIGONADO CALLEJÓN EL TULLIO

HORMIGONADO CALLEJÓN AMPARO HEREDIA

ENTREGA CARPA Y SILLAS BARRACONES ACCION

ENTREGA CARPA Y SILLAS EN MANÍ ARRIBA.

PICAZO CENTRO COMUNAL CAJUILTO NORTE

PICAZO CENTRO COMUNAL VILLA CARMEN

ENTREGA MOBILIARIOS FUNDO ARRIBA Y CENTRAL

ENTREGA MOBILIARIOS 03 Y 19 DE MARZO

PICAZO CENTRO COMUNAL MATADERO

REMOZAMIENTO CENTRO COMUNAL CAÑAFISTOL

REPARACIONES DE VIVIENDAS A TRAVÉS DE PRESUPUESTO PARTICIPATIVO EN EL FUNDO NORTE, PUEBLO NUEVO Y URB. MÁXIMO

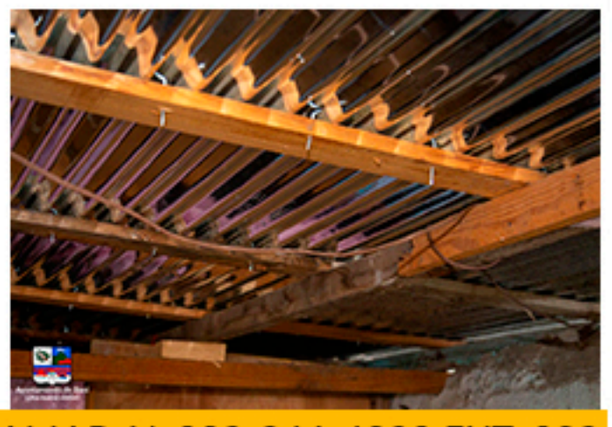

PARA MÁS INFORMACIÓN PUEDES ESCRIBIR AL CORREO: RELACIONESPUBLICAS@BANI.GOB.DO O LLAMAR AL 809-346-4300 EXT. 289

Ayuntamiento de Baní
¡Una nueva visión!

EMPLEADOS DEL AYUNTAMIENTO BANÍ RECIBEN CAPACITACIÓN A TRAVES DEL INAP SOBRE ATENCIÓN AL CIUDADANO.

El Ayuntamiento de Baní se encuentra inmerso a través del Instituto Nacional de la Administración Pública (INAP), en la capacitación de sus empleados donde en la mañana de hoy las secretarias de esta dependencia recibieron el curso taller titulado: "Atención al Ciudadano y Calidad en el Servicio", enfocado en mejorar el desempeño de sus servidores públicos que laboran en las distintas áreas de la institución.

ALCALDE SANTO RAMÍREZ SOCIALIZA CON UDEPROPE, SOBRE JUEGOS DEPORTIVOS MUNICIPALES.

Miembros de la Unión Deportiva de la Provincia Peravia (UDEPROPE) comandando por su presidente y viceministro de Deportes en la región Este Leopoldo Portes Soler, realizaron una visita al despacho del alcalde Santo Ramírez con el objetivo de socializar en cuanto al desarrollo de los venideros juegos deportivos municipales que tendrán como sede el municipio de Baní.

ALCALDE RAMÍREZ ANUNCIA YA ESTAN DEPOSITADOS LOS RECURSOS PARA LA COMPRA DE CAMIONES APROBADOS POR EL PRESIDENTE

El alcalde Santo Ramírez dijo sentirse sumamente agradecido por las importantes obras que anunció el Presidente de la República Luis Abinader para el municipio durante el Consejo de Ministros efectuado en la ciudad de Baní, de las que ya ha empezado a recibir respuestas inmediatas.

ALCALDÍA BANÍ PONE A DISPOSICIÓN EQUIPOS PESADOS A ORGNISMO DE SOCORRO ANTE EL PASO DE FRED POR NUESTRO TERRITORIO.

La pala mecánica, 3 camiones volteos, el greda, así como la motosierra y brigadas de limpieza para el retiro de árboles que causen obstáculos en las vías estarán a disposición de los organismos de socorro ante el paso eminente de la tormenta tropical Fred por nuestro territorio, así lo informó la Ing. Shirley Burgos, encargada de Servicios Municipales del Ayuntamiento.

AYUNTAMIENTO BANÍ A TRAVÉS DPTO. GÉNERO ENTREGA LAVADORA A INTERNAS CENTRO CORRECCIONAL BANÍ MUJERES.

El Ayuntamiento de Baní a través del Departamento de Género que dirige la Licda. Mary Chalas, entregó una lavadora a las internas del Centro Correccional y Rehabilitación Baní Mujeres (CCR), con lo que podrán mantener higienizados sus ajuares.

OFICINA MUNICIPAL Y DIRECCIÓN PROVINCIAL JUVENTUD, ENTREGAN CERTIFICADOS A PARTICIPANTES CURSO "ORATORIA Y COMUNICACIÓN ESTRÁTEGICA".

La Oficina Municipal y el Ministerio Provincial de la Juventud, hicieron entrega ayer miércoles de certificados a los participantes del curso "Oratoria y Comunicación Estratégica" que estuvieron realizando en conjunto en contribución al desarrollo intelectual de la nueva generación.

CONTINÚA REASFALTADO EN CALLES DE BANÍ A TRAVES DEL AYUNTAMIENTO Y MOPC.

Adelantos muy significativos muestra la primera fase del programa de restauración de vías en progresivo deterioro en el municipio, trabajos que son realizados por el Ministerio de Obras Públicas y Comunicación en conjunto con la Alcaldía Baní. Las calles intervenidas fueron: Calle Sánchez, Santomé, Mella y Callejón Padre Billini.

Ayuntamiento de Baní
¡Una nueva visión!

SESIÓN ORDINARIA DEL CONCEJO DE REGIDORES CELEBRADA EL DÍA MIÉRCOLES 18 DE AGOSTO DEL AÑO 2021

El Concejo de Regidores del Ayuntamiento de Baní, desarrolló este miércoles una Sesión Ordinaria donde se trataron diversos temas entre ellos abundaron las solicitudes de permiso de Uso de Suelo y No Objeción entre otros que van en contribución del desarrollo cultural, social y urbanístico del municipio.

El primer punto abordado y aprobado, lo fue el informe de tasación de la Liga Municipal Dominicana, a nombre del Sr. Domingo Arturo Cruz Báez, quien solicitó en compra un solar con la extensión superficial de 420.Mts1, ubicado en la comunidad Paya, el mismo fue tasado por un valor de 210,435.00.

Varios permisos para No Objeción de Uso de Suelo fueron enviados a comisión ampliada del Pleno de Regidores para su ponderación y evaluación sobre posibles inconvenientes y vicios en las infraestructuras que a futuro se puedan originar y contemplar beneficios aportarían a la población, uno de ellos fue la solicitud para la operación de un planta de asfalto en la carretera Sánchez Km4 (a 900 metros del Arroyo Bahía) a nombre del Ing. Víctor C. Tavares y otra planta de la misma magnitud que se ubicaría en ese mismo espacio y dirección esta última a requerimiento del Sr. Julio Manuel Dujarric Lembcke.

También el permiso de No Objeción de Uso de Suelo para el proyecto de construcción de edificio de apartamentos de cuatro niveles, en la calle 2 del residencial Villa Lola en el Llano a nombre de la Sra. Mywaldys Nathali Medina Peña. La solicitud al departamento Planeamiento Urbano para el permiso de No Objeción de Uso de Suelo para el proyecto de construcción de un cuarto nivel en la calle 16 de Agosto entre Duarte y Mella propiedad del Sr. Raúl Guzmán Soto.

Los proyectos de construcción de un cuarto nivel a nombre del Sr. José Wilises Bernabé Romero en la calle hacia El Corbanal residencial Margarita II y la construcción de un edificio de apartamentos de cuatro niveles en la calle C Esq. Calle B en el residencial Costa Sur a petición del Sr. Wady de Jesús Guerrero Lara.
Así mismo el permiso de No Objeción de cambio de Uso de Suelo para el proyecto de construcción de Aparta-Hotel de dos niveles en la calle Joaquín Inchaustegui Esq. Calle El Número sector Máximo Gómez a nombre del Sr- Leónidas Rafael Peña Tejeda. En tanto, se aprobó el informe trimestral de ejecución presupuestaria de ingresos y gastos públicos correspondiente a los meses Abril-Junio. Se conocieron y recibieron los informes trimestrales Enero-Marzo de las juntas municipales Catalina y Carretón.
Quedó aprobada la reestimación de ingresos y gastos públicos por valor de 9,610,895.56 millones a lo que el Contralor Municipal Bertinio Bernabel dijo se debe a que se han superado las fuentes de ingresos por lo que tiene que llevarse a cada una de las cuentas del cabildo para una mejor distribución y transparencia tal y como estipulan las leyes.
Fue planteado por el bloque PRM la ratificación del oficio 76 de la propuesta de resolución del 11 de abril del 2018 con la enmienda de que las solicitudes de permiso de Uso de Suelo y No Objeción fueran a Comisión de Obras Públicas y posteriormente pasen a conocimiento de Sala Capitular lo que resultó aprobado.
El Concejo de Regidores aprobó el permiso de No Objeción para la construcción de un Pent House de un cuarto nivel en la calle Guaynabo en el residencial BHD que según informe de la comisión de Obras Públicas cuenta con los parámetros establecidos en las leyes para estos fines.

Sobre este tema se debatió sobre el estudio del Plan Regulador y algunos cambios que serían posibles incorporar con la estrategia que contribuyan con el ordenamiento territorial y la creación de más parqueos ya que en la mayoría de las construcciones carecen de estos importantes espacios. Aprobado quedó además, el informe de la Comisión de Obras Públicas donde detalla que el permiso de No Objeción para la construcción de un cuarto nivel el edificio Reina I en la calle Duarte Esq. 6 del sector El Boquerón en el Llano cuenta con las cualidades para estos fines.

Las ediles Estefanía Martínez e Ingrid Carolina Díaz, solicitaron al Concejo Edilicio la revisión de la cantidad de permisos y legalidad de plantas procesadoras y granceras localizadas en Cañafistol. Luego de varios argumentos sobre el tema en cuestión y resaltar que el alcalde Santo Ramírez ha hecho los esfuerzos necesarios para verificar la legalidad de estos negocios consideraron que evaluaran elaborar una propuesta en conjunto donde se le otorgará potestad o poder al alcalde Santo Ramírez para la toma de decisiones y la fiscalización de una oficina de abogados para que se establezcan los mecanismos necesarios que vayan en favor de la sociedad.

Mediante resolución declaratoria el Concejo Edilicio reconoció como Hijo Meritorio de la ciudad de Baní, al Sr. Nelson Ramón Pérez cariñosamente (Rochy), por su destacada trayectoria con el personaje Roba la Gallina y paseándolo por playas extranjeras colocando con esto su ciudad natal en un sitial de preferencia. La iniciativa fue del gestor cultura y subdirector de Cultura Eliecer Peguero bajo la coordinación del director de Cultura Saulo Betances, el presidente del Carnaval Regional Banilejo Prof. Luis Manuel Hernández y Marlenis Díaz, directora de la Escuela de Bellas Artes.

Fuera de agenda se conoció la propuesta de la regidora Carolina Díaz, de declarar al Sr. Alberto Vasallo Jr. Visitante Distinguido de Baní por ser fiel defensor de las causas dominicanas saliendo al frente en varias ocasiones a los frecuentes ataques de la prensa norteamericana, lo que fue enviado a comisión para investigar más a fondo los aportes que ha realizado el profesional del micrófono al municipio de Baní.

Se aprobó el informe de revaluación de un solar propiedad del Ayuntamiento solicitado en compra por el Sr. Arismendy Cabral ubicado en la parcela catastral No. 976 con un area corregida de 883.60M2, con las colindancias siguientes. Al Norte Resto de la parcela. Al Este Solar No. 2010. Al Asur carretera Las Calderas. Al Oeste No 210.

Dicho solar fue tasado por esta sesión en fecha 8 de agosto 2016 por un valor de 4,000.00 por M2 con el área correspondiente de 833.60 M2 asciende a un valor total de 4,168, 000.00 cuatro millones sesenta y ocho mil pesos con 100.

Ayuntamiento de Baní
¡Una nueva visión!

CONSEJO DE GOBIERNO APRUEBAN OBRAS IMPORTANTES PARA LA PROVINCIA PERAVIA.

El presidente Luis Abinader junto al Consejo de Gobierno sostuvieron una reunion en el Polideportivo de la Ciudad de Baní en donde se presentaron obras importantes para el municipio y la provincia, las cuales fueron apobadas gracias a las gestiones de nuestro alcalde Santo Ramírez.

Estas fueron las obras anunciadas por el presidente Luis Abinader en el Consejo de Ministros en la Provincia Peravia.

Gracias a cada una de las autoridades que gestionaron e hicieron realidad un verdadero cambio para nuestra población.

ALCALDE RAMÍREZ ANUNCIA YA ESTAN DEPOSITADOS LOS RECURSOS PARA LA COMPRA DE CAMIONES APROBADOS POR EL PRESIDENTE ABINADER EN EL CONSEJO DE MINISTRO.

El alcalde Santo Ramírez dijo sentirse sumamente agradecido por las importantes obras que anunció el Presidente de la República Luis Abinader para el municipio durante el Consejo de Ministros efectuado en la ciudad de Baní, de las que ya ha empezado a recibir respuestas inmediatas.

Dijo que una muestra de esto, es que se encuentra depositados desde el pasado martes 17 de agosto los 16 millones 520 mil pesos para la adquisición de 5 camiones compactadores usados que vendrán a contribuir con la eficiencia del servicio de recogida de desechos sólidos.

Manifestó que está a la espera de que también sean depositados antes de finalizar el mes, los 19 millones de pesos para la entrada o parador fotográfico de la ciudad que se ubicará frente al cementerio del kilómetro 2 carretera Sánchez y que vendrá a identificar y embellecer el municipio. Sostuvo que en la primera fase de asfaltado se están distribuyendo 15 mil metros cúbicos que ha impactado tanto la parte Norte como el Sur, citando como ejemplo la calle Santomé desde el sector Las Marías subiendo hasta Pueblo Nuevo.

SESIÓN EXTRAORDINARIA DEL CONCEJO DE REGIDORES CELEBRADA EL DÍA VIERNES 27 DE AGOSTO DEL AÑO 2021

Con la presencia de 9 ediles el Concejo Edilicio del Ayuntamiento de Baní, celebró este viernes 27 de agosto una Sesión Extraordinaria donde fueron expuestos importantes temas entre ellos edificaciones que favorecerán la ampliación y desarrollo del plan urbanístico del municipio.

El primer punto aprobado fue la reestimación de ingresos de las cuentas de ingresos extraordinarios (Corriente), por valor de RD$16.520,000.00 incremento registrado a raíz de que el gobierno central lo depositó para ser utilizados en la compra de camiones compactadores. En ese sentido, se manifestaron muy satisfechos los ediles Kelvin Arias y Judith Peguero, por los esfuerzos que ha venido realizando el alcalde Santo Ramírez, llevando la voz cantante ante el presidente de la República Luis Abinader respecto a la problemática de los residuos sólidos, gracias a lo que se lograron unos 5 camiones compactadores usados que se sumarán a la flotilla de vehículos del cabildo banilejo, para brindar los servicios y de esta forma dar respuestas a las demandas de la sociedad.

Aprobado resultó además la reestimación de ingresos de las cuentas de ingresos extraordinaria (Corriente) por valor de RD$ 3,826.636.50 del incremento registrado a través del depósito que hiciera el Gobierno Central, para ser utilizado en el proyecto de construcción de la plaza entrada de este municipio.

Quedó aprobado también, el informe de la comisión de Obras Públicas donde explica que la solicitud de cambio de uso de suelo para la edificación de un aparta-hotel propiedad del Sr. Leónidas Rafael Peña cumple con las exigencias establecidas por la ley y las resoluciones relacionadas con este tema.

El regidor Ney González, refirió que sería factible que Planeamiento Urbano preste mucha atención a las construcciones que se empiezan a desarrollar en la ciudad, para que previo a su avance se detecten algunos vicios que pueda presentar y de esta forma se eviten inconvenientes futuros que ocasionen malestar en la población.

Se aprobó de igual modo, el proyecto de construcción del edificio de apartamentos de cuatro niveles, ubicado en la calle 2 del residencial Villa Lola en la comunidad El Llano, que según la comisión de Obras Públicas cumple con los requisitos de ley.
Finalmente los regidores aprobaron el permiso de no objeción de uso de suelo solicitado por el Sr. Raúl Guzmán Soto, para la construcción de un cuarto nivel (Pent-House), en la calle 16 de agosto entre Duarte y Mella. La comisión de Obras Públicas dio el visto bueno para esta edificación.

BOLETÍN
AGOSTO 2021

Ayuntamiento de Baní
¡Una nueva visión!

PRIMER MOMENTO

BANÍ | MOCP y Ayuntamiento continúan reasfaltado de calles

BANÍ, República Dominicana.- Adelantos muy significativos, muestra la primera fase del programa de restauración de vías en progresivo deterioro en el municipio, trabajos que son realizados por el Ministerio de...

BANÍ | Organizan conversatorio sobre lactancia materna

BANÍ, República Dominicana.- El departamento de Género del Ayuntamiento de Baní, realizó un panel titulado: "Lactancia Materna un Compromiso de Todos" con el objetivo de motivar a las madres a...

BANÍ | Alcalde Ramírez abre oficina de servicios sociales

BANÍ, República Dominicana.- Quedó formalmente instalado este jueves los Servicios Sociales en el Ayuntamiento de Baní, gracias a los esfuerzos del alcalde Santo Ramírez de continuar brindando una mano amiga...

BANÍ | Director de INAPA examina con alcalde fugas de agua

BANÍ, República Dominicana.- El alcalde Santo Ramírez se reunió con el director del Instituto Nacional de Aguas Potables y Alcantarillados (INAPA), Wellington Arnaud, en cuyo encuentro evaluaron los trabajos que...

BANÍ | Alcalde supervisa asfaltado realiza MOPC en el municipio

BANÍ, República Dominicana.- El alcalde Santo Ramírez continúa dándole seguimiento a los trabajos de asfaltado que realiza el Ministerio de Obras Públicas y Comunicaciones (MOPC) en las vías en malas...

BANÍ | Ayuntamiento firma acuerdo de gestión transparente

BANÍ, República Dominicana.- Con el objetivo de asegurar una gestión pública correcta, el Ayuntamiento de Baní se unió al acuerdo firmado por la DIGEIG junto a la Liga Municipal Dominicana...

BANÍ | Paralizan trabajos de asfaltado por la tormenta Fred

BANÍ, República Dominicana.- Son muy notorios los avances de la primera fase de asfaltado en el municipio específicamente en las calles en malas condiciones, trabajos que realiza el Ministerio de...

BANÍ | Alcalde y vice supervisan reparación de viviendas

BANÍ, República Dominicana.- Ya culminaron las reparaciones de viviendas en el sector El Fundo, trabajos que fueron supervisados este viernes por el alcalde Santo Ramírez, quien se hizo acompañar de...

BANÍ | Gobierno transfiere más de 16 millones al Ayuntamiento

BANÍ, República Dominicana.- El presidente Luis Abinader anunció la construcción de una extensión de la UASD en Baní, en beneficio de los estudiantes universitarios de la provincia y el resto...

BANÍ | Alcaldía y CPMR asisten zonas de peligro en el municipio

BANÍ, República Dominicana.- Por orden del alcalde Santo Ramírez, el Ayuntamiento de Baní se ha mantenido pendiente ante cualquier situación de peligro y en constante colaboración con los organismos de...

BANÍ | Abogan por la protección de los menores de edad

BANÍ, República Dominicana.- Los departamentos Niñez, Juventud y Género del Ayuntamiento de Baní, sostuvieron un encuentro en el Salón de Conferencias con a los miembros del Directorio Municipal. donde se...

BANÍ | Alcaldía tiene un superávit de más de 9 millones de pesos

BANÍ, República Dominicana.- La Sala Capitular aprobó una reestimación de ingresos y gastos públicos por un monto de 9,610,895.56 millones, que el Contralor Municipal Bertinio Bernabel consideró se debe a...

BANÍ | Declaración de Visitante Distinguido va a Comisión

BANÍ, República Dominicana.- Fuera de agenda, la Sala Capitular conoció una propuesta de resolución de la regidora Carolina Díaz que buscaba declarar a Alberto Vasallo Jr. Visitante Distinguido de esta...

BANÍ | Alcalde revisará casos de plantas procesadoras y granceras

BANÍ, República Dominicana.- Fue retirada la solicitud que buscaba revisar todos los permisos de otorgados a las plantas procesadoras y granceras, luego de que el alcalde ordenara una investigación sobre...

BANÍ | Reanudan programa de asfaltado en el municipio

BANÍ, República Dominicana.- Los trabajos de asfaltado que realiza el Ministerio de Obras Públicas y Comunicaciones (MOPC) en colaboración con el Ayuntamiento Baní, se reanudaron este jueves en la calle...

BANÍ | Internas de Centro Correccional recibieron lavadora

BANÍ, República Dominicana.- El Ayuntamiento de Baní a través del Departamento de Género que dirige la Licda. Mary Chalas, entregó una lavadora a las internas del Centro Correccional y Rehabilitación...

BANÍ | Alcaldía recibió depósito de recursos para compra de camiones

BANÍ, República Dominicana.- El alcalde Santo Ramírez dijo sentirse sumamente agradecido por las importantes obras que anunció el presidente de la República Luis Abinader para el municipio durante el Consejo...

BANÍ | Entregan mobiliarios a juntas de vecinos de zona norte

BANÍ, República Dominicana.- El alcalde Santo Ramírez continúa dando cumplimiento al Presupuesto Participativo con la entrega de las obras que los comunitarios de las diferentes juntas de vecinos solicitan a...

BANÍ | Inician trabajos de hormigonado en Los Barracones

BANÍ, República Dominicana.- A través del programa "Mejorando la Vida del Barrio" iniciativa del alcalde Santo Ramírez, quedaron iniciados los trabajos para el hormigonado del callejón Los Tullidos en el...

BANÍ | Instalan luminarias LED en parque central del municipio

BANÍ, República Dominicana.- El parque central Marcos A. Cabral, fue intervenido con la reparación de lámparas que presentaban desperfectos, trabajos que estuvieron a cargo de los departamentos Plazas y Parques...

PERAVIA NOTICIAS Y NOTICIAS TELE10

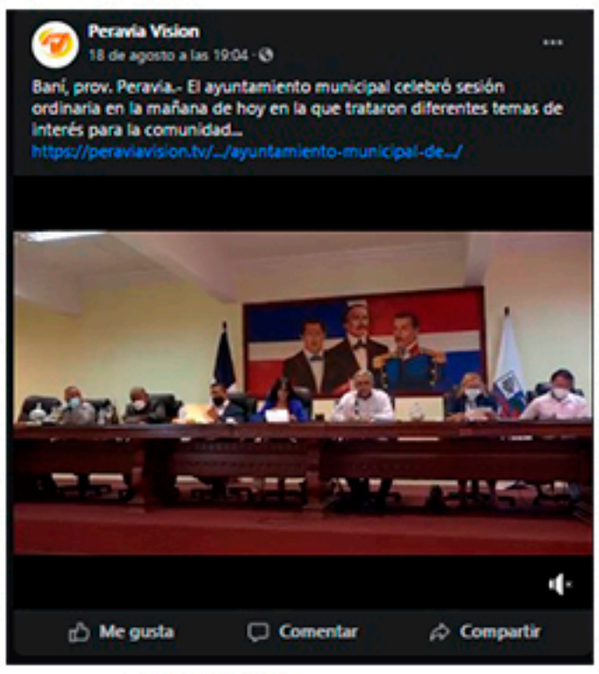

GUAROA ANDUJAR

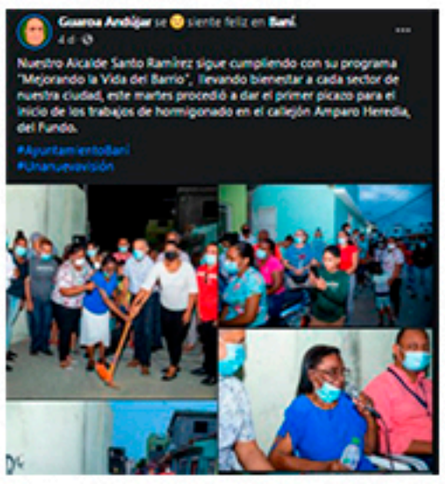

EL PODER BANILEJO

Alcalde de Baní deja iniciada construcción y remodelación Centros Comunales en Matadero y Cañafistol.

Alcaldía Baní da primer picazo para construcción centros comunales en Villa Carmen y Cajuilito Norte.

Ayuntamiento Baní a través PPM, da primer picazo hormigonado callejón La Saona y entrega carpa y sillas en Maní arriba.

Ayuntamiento Baní junto a MOPC reanudan programa de asfaltado

Concejo Edilicio Ayuntamiento Baní, declara "hijo meritorio" destacado gestor cultural Rochy Nelson Pérez.

Ayuntamiento Baní colabora con organismos de socorro, ante el paso de la tormenta Grace

Organismos de socorro se reúnen para tomar acciones ante la tormenta Fred

MOPC, Gobernación de Peravia y Alcaldía de Baní hablan de los trabajos de repavimentación en el municipio cabecera

La Dirección Provincial de la Juventud Peravia da inicio a su curso de oratoria y comunicación estratégica

Ayuntamiento Baní declara hijo meritorio póstumo al locutor Willy Rodriguez

Dpto. Genero Ayuntamiento Baní desarrolla panel "Lactancia Materna un compromiso de todos

Dan picazo inicio feria de Baní

Departamento de Cultura Ayuntamiento Baní apoya proyecto deportivo

Ayuntamiento Baní y SOMUREVA, desarrollan taller mejoras en las evidencias presupuesto participativo del SISMAP municipal.

PARA MÁS INFORMACIÓN PUEDES ESCRIBIR AL CORREO: RELACIONESPUBLICAS@BANI.GOB.DO O LLAMAR AL 809-346-4300 EXT. 289