

INFORME EVALUACIÓN DE RIESGOS LABORALES.

INSTITUCIÓN

OFICINA PARA EL REORDENAMIENTO DEL TRANSPORTE
(OPRET)



OFICINA PARA EL REORDENAMIENTO
DEL TRANSPORTE (OPRET)

Autor:

Dra. Lady E. Ramírez R.

Médico Auditor

INDICE

1. INTRODUCCIÓN

2. MARCO LEGAL

3. OBJETIVO DEL INFORME

4. METODOLOGIA

5. PROCEDIMIENTO DE EVALUACION DE RIESGOS

6. CRITERIOS DE EVALUACION DE RIESGOS

7. LISTA DE IDENTIFICACION INICIAL DE RIESGOS

8. METODO DE EVALUACION

8.1 Evaluación general de riesgos

8.2 Calificación de riesgos

9. ACTUACIONES REALIZADAS

9.1 Recopilación de información

9.2 Datos más representativos de la visita

10. DATOS REPRESENTATIVOS DEL CENTRO

10.1 Descripción del centro de trabajo

11. IDENTIFICACIÓN, EVALUACIÓN Y CONTROL DE RIESGOS

11.1 Identificación de factores de riesgo

11.2 Evaluación y control de riesgos

12. RECOMENDACIONES EN POLÍTICA DE GESTIÓN PREVENTIVA

12.1 En relación a la política preventiva

12.2 Plan de educación sugerida

13. SISTEMA DOCUMENTAL GENERAL

1. INTRODUCCIÓN:

La población trabajadora está expuesta a un conjunto de riesgos específicos en el ambiente de trabajo, los cuales varían según la actividad económica de cada organización. Estos riesgos están ligados al origen de algunas enfermedades profesionales y a la ocurrencia de accidentes de trabajo, pudiéndose establecer claramente la relación causa - efecto entre el ambiente laboral y la patología desarrollada.

Se deberá realizar una evaluación de los riesgos para la seguridad y salud de los trabajadores teniendo en cuenta, con carácter general, la naturaleza de la actividad, las características de los puestos de trabajo existentes y de los trabajadores que deban desempeñarlos.

Los resultados de este levantamiento servirán de base para identificar, evaluar, valorar, priorizar y establecer las acciones de control para riesgos existentes en las diferentes actividades que se realizan en las organizaciones públicas y privadas, y así evitar o disminuir la ocurrencia de accidentes o enfermedades laborales ayudando a crear un ambiente de trabajo seguro tanto a empleados como a cualquier persona presente en el ambiente laboral. Esta evaluación servirá como punto de partida para desarrollar actividades preventivas necesarias para eliminar, reducir y controlar tales riesgos. Dichas actividades serán objeto de planificación, incluyendo, para cada actividad preventiva, el plazo para llevarla a cabo, la designación de responsables, los recursos humanos y materiales necesarios para su ejecución.

Si los resultados de la Evaluación De Riesgos Laborales pusieran de manifiesto situaciones de riesgo, según el reglamento 522-06 el empleador tiene el deber ético y moral, así como la obligación legal, de tomar medidas de control ante cualquier riesgo que haya sido identificado, independientemente que esté o no contenido en este reglamento.

Debemos enfatizar que la Evaluación de Riesgos debe ser un proceso continuo, por lo que la adecuación de los medios de control estará sujeta a revisión continua y modificarse de ser necesario, además cada vez que cambien las condiciones de trabajo y con ello varíen los peligros, habrá que revisar nuevamente la Evaluación de Riesgos.

2. MARCO LEGAL

- **Ley 87-01** Que Crea El Sistema Dominicano de Seguridad Social y como norma complementaria, El Reglamento del Seguro de Riesgos Laborales.
- **Ley No.397-19** Que crea El Instituto Dominicano de Prevención y Protección de Riesgos Laborales (IDOPPRIL) en cumplimiento de lo establecido en su artículo 5 que le atribuye la promoción sobre prevención y control de los riesgos laborales.
- **Decreto No. 522-06** que establece El Reglamento De Seguridad Y Salud En El Trabajo
- **Resolución 113/2011**, de 23 de noviembre que crea el SubSistema de Seguridad y Salud en el Trabajo en la Administración Pública- SISTAP.
- **Resolución No.09-2015** que aprueba la Guía Metodológica para la implementación y modifica la Resolución No.113/2011
- **Resolución No. 02-93** sobre los trabajos peligrosos e insalubres.
- **R-032** Reglamento para la seguridad y protección contra incendios, Decreto No. 85-11

En orden a la atribución de competencias en materia de prevención de riesgos laborales, el citado decreto y reglamento contemplan lo siguiente:

- Los titulares de las empresas privadas y órganos públicos adoptarán las medidas necesarias y velarán por el cumplimiento de la normativa en materia de prevención de los riesgos laborales en su ámbito de competencias.
- Los titulares de los centros de trabajo velarán, en su ámbito, por el cumplimiento de dicha normativa, integrada en la actividad administrativa de su competencia; todo ello sin menoscabo de las competencias que pudieran tener atribuidas los órganos, servicios y personas encargadas de forma específica de los aspectos técnicos de la seguridad y la salud en el trabajo.

3. OBJETIVO DEL INFORME.

El objeto del informe es presentar la Evaluación de Riesgos Laborales del **oficina para el reordenamiento del transporte avenida paseo de los Reyes católicos Santo Domingo** y, de este modo, asesorar en materia preventiva colaborando así en el cumplimiento de lo establecido en las legislaciones correspondientes en lo relativo a la Prevención de Riesgos Laborales.

4. METODOLOGÍA.

La Evaluación de Riesgos se realiza siguiendo los criterios establecidos en el Procedimiento de Evaluación de Riesgos del Servicio de Prevención del **Instituto Dominicano de Prevención y Protección de Riesgos Laborales (IDOPPRIL)**. Para ello utilizaremos las siguientes herramientas:

- **Evaluación de la Política de Gestión Preventiva:** tiene por objeto conocer los lineamientos y principales elementos con que cuenta la Organización para la gestión integral de riesgos, así como la estructura que soporta la gestión.
- **Evaluación de riesgos laborales:** tiene como objetivo la identificación, evaluación y valoración objetiva de los posibles peligros y riesgos de accidentes de trabajo y/o enfermedades ocupacionales.

Luego de la aplicación de dichos formularios se realiza un informe donde se analizan todos los peligros encontrados, atendiendo a su grado de peligrosidad, generando recomendaciones que tienen por objetivo eliminar o disminuir al mínimo el peligro existente. .

5. PROCEDIMIENTO DE EVALUACIÓN DE RIESGOS.

Se organiza y acuerda una visita para la toma de datos en el centro de trabajo objeto de estudio. Se realiza la comunicación a la correspondiente, finalmente se realiza la visita al centro de trabajo para la observación directa de las instalaciones, equipos y puestos y se realizan entrevistas con personal de distintos puestos de trabajo.

Durante la visita, el técnico recomendará y realizará las mediciones que estime oportunas en función de las condiciones existentes con los diferentes equipos de medición que se requieran.

6. CRITERIOS DE EVALUACIÓN DE RIESGOS.

A partir de la información obtenida sobre la organización, características y complejidad del trabajo, sobre las materias primas y los equipos de trabajo existentes en la empresa y sobre el estado de salud de los trabajadores, se procederá a la determinación de los elementos peligrosos y a la identificación de los trabajadores expuestos a los mismos, valorando a continuación el riesgo existente en función de criterios objetivos, según los conocimientos técnicos existentes de manera que pueda llegarse a una conclusión sobre la necesidad de eliminar, controlar o reducir el riesgo.

7. LISTA DE IDENTIFICACIÓN INICIAL DE RIESGOS.

Destinada a la detección inicial de riesgos, la lista de identificación inicial de riesgos sirve para conocer si existe exposición a riesgos relacionados con los siguientes apartados:

- Condiciones térmicas.
- Ruido.
- Iluminación
- Calidad del ambiente interior.
- Diseño del puesto de trabajo.
- Trabajo con pantallas de visualización.
- Entrenamientos.
- Planes de emergencia y evacuación.
- Manipulación manual de cargas.
- Posturas / Repetitividad.
- Fuerzas.
- Carga mental.
- Factores psicosociales.
- Riesgos químicos.

Respecto a la calificación de los riesgos, de forma general, un ítem detectado significa "posible situación de riesgo no tolerable", lo que no implica necesariamente que se esté en situación de riesgo y el nivel de riesgo irá en aumento cuanto mayor sea el número de ítems señalados.

En este punto se puede cerrar la evaluación, dando unas indicaciones que formarán parte de la planificación de la actividad preventiva, o se puede pasar a otro nivel de evaluación, utilizando para ello el método de evaluación para cada ítem marcado.

8. MÉTODOS DE EVALUACIÓN.

Identificado uno o varios ítems en la lista inicial y en función de la exposición, puede considerarse necesario utilizar un método de evaluación que proporcione información suficiente para cerrar la evaluación. El reglamento recomienda el uso del método adecuado para evaluar cada riesgo identificado.

8.1 Evaluación general de riesgos

Los riesgos se evaluarán mediante el Procedimiento de Evaluación de Riesgos del Servicio de Prevención del **Instituto Dominicano de Prevención y Protección de Riesgos Laborales (IDOPPRIL)**. En este método, una vez identificado el riesgo, se procede a su estimación teniendo en cuenta la gravedad del daño y la probabilidad de que éste ocurra. La estimación de los riesgos se efectúa a partir de la siguiente tabla:

		Gravedad		
		Levemente Perjudicial (LP=4)	Perjudicial (P=6)	Extremadamente Perjudicial (EP=8)
P r o b a b i l i d a d	Baja (R=3)	Típico (12-20)	Trastorno (12-20)	Moderado (24-36)
	Media (M=5)	Trastorno (12-20)	Moderado (24-36)	Sustancial (40-50)
	Alta (A=9)	Moderado (24-36)	Sustancial (40-50)	Insostenible (60-72)

La probabilidad de que ocurra el daño se puede graduar desde baja hasta alta, con el siguiente criterio:

CLASE	CARACTERÍSTICAS BÁSICAS
Baja (B) (3)	El daño ocurrirá raras veces.
Media (M) (5)	El daño ocurrirá en algunas ocasiones.
Alta (A) (9)	El daño ocurrirá siempre o casi siempre.

La naturaleza del daño se puede graduar desde levemente perjudicial a extremadamente perjudicial, teniendo en cuenta el siguiente criterio:

CLASE	CARACTERÍSTICAS BÁSICAS
Levemente perjudicial. (LP) (4)	<ul style="list-style-type: none"> • Daños superficiales: cortes y magulladuras pequeñas, irritación de los ojos por polvo. • Molestias e irritación, por ejemplo: dolor de cabeza, disconfort
Perjudicial. (P) (6)	<ul style="list-style-type: none"> • Laceraciones, quemaduras, conmociones, torceduras importantes, fracturas menores. • Sordera, dermatitis, asma, trastornos musculoesqueléticos, enfermedad que conduce a una incapacidad menor.
Extremadamente perjudicial. (EP) (8)	<ul style="list-style-type: none"> • Amputaciones, fracturas mayores, intoxicaciones, lesiones múltiples, lesiones fatales. • Cáncer y otras enfermedades crónicas que acorten severamente la vida.

8.2 Calificación del riesgo

Los niveles de riesgos indicados en el cuadro anterior forman la base para decidir si se requiere mejorar los controles existentes o implantar unos nuevos, así como la temporización de las acciones. En la siguiente tabla se muestra un criterio sugerido como punto de partida para la toma de decisión. La tabla también indica los esfuerzos precisos para el control de los riesgos y la urgencia con la que deben adoptarse las medidas de control que deben ser proporcionales al riesgo.

Para contribuir a una mejor planificación de las medidas propuestas, se procederá a calificar la magnitud de los riesgos contemplados en cada factor de riesgo identificado. La calificación se efectuará como resultado de la comparación del criterio de evaluación empleado según los criterios, siendo sólo de aplicación para evaluaciones generales de riesgos.

NIVEL DE RIESGO	SIGNIFICADO DE LA ACCIÓN
Trivial	No se requiere acción específica salvo que posibilite la mejora o el control del riesgo a un bajo costo tal que resulte viable y rentable.
Tolerable	Recomendable. Se debería realizar en todos los casos que resulten viables y rentables, en cuyo caso deberá formar parte de la planificación.
Moderado	Necesaria. Se debe planificar la implantación de la medida de manera que no se creen retrasos ni paralizaciones innecesarias.
Sustancial	Importante. Se debe acometer lo antes posible. Se debe al menos reducir el riesgo para poder trabajar.
Intolerable	Indicador de que se requiere acción inmediata para reducir el riesgo a un nivel aceptable.
Pendiente de evaluar	En aquellos casos donde no se disponga de información suficiente o se requiera efectuar un estudio específico de la condición evaluada, se indicará esta calificación y programará como medida propuesta la actuación a desarrollar. El nivel de prioridad dependerá del tipo de estudio a efectuar.

9. ACTUACIONES REALIZADAS.

9.1 Recopilación de información:

Para la obtención de datos se realizaron las siguientes acciones:

- Observación directa del centro de trabajo: instalaciones, equipos y puestos.
- Entrevistas con personal de distintos puestos de trabajo.
- Recogida de propuestas e inquietudes de los trabajadores.
- Datos de sus instalaciones generales, sistema de alarmas y de protección contra incendios, además de las rutas de escape y evacuación.

9.2 Datos más representativos de la visita:

La toma de datos para la evaluación de puestos e instalaciones en en fecha **20/07/2021** realizado por la **Dra. Lady E. Ramírez R** en representación de **IDOPPRIL** con acompañamiento del **Señor Ramón Pérez**, en representación de la institución.

10. DATOS REPRESENTATIVOS DEL CENTRO:

Nombre de la institución: Oficina para el reordenamiento del transporte

Actividad comercial: Transporte Público

Número de trabajadores: 2,024

Dirección: Avenida paseo los Reyes católicos Santo Domingo R.D

Teléfono: 809-732-2670 Ext. 298

10.1. Descripción del centro de trabajo.



OFICINA PARA EL REORDENAMIENTO
DEL TRANSPORTE (OPRET)

El 11 de septiembre del año 2005 el Poder Ejecutivo con el Decreto No. 477-05, creó la Oficina para el Reordenamiento del Transporte (OPRET) con la finalidad de diseñar y construir el sistema de transporte integrado rápido y masivo. En el año 2009 se inaugura la Línea 1 del Metro de Santo Domingo, y la Línea 2A y 2B en los años 2013 y 2018 respectivamente.

A las instalaciones de la institución se accede a través de la puerta ubicada en la oficina principal en la Av. De los Reyes Católicos ubicada en el Sector Cristo Rey.

Según la información recopilada durante la visita y mediante la observación directa, la institución cuenta con las siguientes instalaciones y/o sistemas:

- Instalación eléctrica de baja tensión.
- Instalación eléctrica de media tensión.
- Sistemas de climatización del ambiente.
- Extintores y Mangueras contra incendios.
- Sistema de energía de reserva
- Sistemas de climatización del ambiente.
- Sistema de alarmas contra incendio.
- Sistema de rociadores automáticos.
- Sistema de comunicación con central
- Columna vertical para conexión de mangueras
- Hidrante

11. IDENTIFICACIÓN, EVALUACIÓN Y CONTROL DE RIESGOS

11.1 Identificación de factores de riesgo

	FACTOR DE RIESGO NO CONFORME	LEGISLACIÓN APLICABLE	EVALUACIÓN SEGÚN REGLAMENTO
	1. Entrenamientos y Capacitación	522-06	522-06
1.2	¿En la capacitación de inducción o charla se habla de los peligros y riesgos asociados al trabajo, en el caso que exista?	522-06	522-06

1.4	¿Se le instruye al personal en el uso de equipos de protección personal y colectiva requeridos para el desarrollo de sus asignaciones?	522-06	522-06
	3. Proceso de trabajo	522-06	522-06
3.6	¿Funcionan efectivamente los equipos de ventilación? En caso de que existan	522-06	522-06
	5. Rutas de escape y evacuación	522-06	522-06
5.4	¿Están las salidas claramente señalizadas?	522-06	522-06
	8. Iluminación	522-06	522-06
8.1	¿Existe iluminación adecuada para realizar los trabajos de manera segura y sana?	522-06	522-06
	13. Orden y limpieza		
13.1	¿Las áreas de trabajo están limpias y ordenadas?	522-06	522-06
13.2	¿Están los pisos libres de clavos, astillas, agujeros o tablas sueltas?	522-06	522-06
13.3	¿Están los pasillos libres de elementos que causen obstrucciones?	522-06	522-06
13.4	¿Están las zonas de tránsito claramente delimitadas y señalizadas?	522-06	522-06
13.5	¿Están cubiertos, señalizados o aislados los pozos, zanjas, tanques, etc.?	522-06	522-06
	18. Primeros Auxilios	522-06	522-06
	19. Equipos de Protección Personal (EPPs)		
19.1	¿Se les suministra EPPs a los colaboradores?	522-06	522-06
19.2	¿Se les suministran los EPPs a los colaboradores basados en su función y peligros identificados?	522-06	522-06
19.3	¿Cumplen las normas los EPPs?	522-06	522-06
19.4	¿Se usan los EPPs solo cuando no es razonablemente posible eliminar o controlar la sustancia o proceso peligrosos por otros medios?	522-06	522-06
19.5	¿Se identifican correctamente las áreas que requieren el uso de EPP mediante señales de advertencia?	522-06	522-06

11.2 Evaluación y control de riesgos

Entrenamientos y capacitación	ITEM1
Condición peligrosa.	
1-En la capacitación de inducción o charla no se habla de los peligros y riesgos asociados al trabajo.	
2- No se le instruye al personal en el uso de equipos de protección personal y colectiva requeridos para el desarrollo de sus asignaciones.	
Nivel de riesgo	SUSTANCIAL
Medida preventiva propuesta	
1.1 En cumplimiento del deber de protección, el empleador deberá garantizar que cada trabajador reciba información y capacitación sobre los riesgos existentes en su puesto de trabajo y sobre las medi-	

das correctivas que se tienen que aplicar para eliminarlos o controlarlos.

2.1 Se deberá informar a los trabajadores, previamente al uso de los equipos de protección personal, de los riesgos contra los que les protegen, así como de las actividades u ocasiones en las que deben utilizarse. Asimismo, se deberán proporcionar instrucciones, preferentemente por escrito, sobre la forma correcta de utilizarlos y mantenerlos.

Legislación aplicable 522-06

Imágenes de referencia



Procesos de trabajo

ITEM3

Condición peligrosa.

1- Los equipos de ventilación no funcionan adecuadamente en varias oficinas.

Nivel de riesgo MODERADO

Medida preventiva propuesta

1.1 Cuando se utilicen aparatos de ventilación artificial, el empleador deberá verificar que la limpieza de dichos aparatos sea efectuada siguiendo las instrucciones del fabricante.

1.2 El sistema de ventilación de los lugares de trabajo estará diseñado de forma que se garantice aire fresco y limpio a razón de 30 a 50 metros cúbicos por hora y por trabajadores, o una cantidad tal, que efectúe un cambio completo de aire varias veces por hora, renovándose un mínimo de 6 veces para los trabajadores sedentarios y de 10 veces para los trabajadores activos.

Legislación aplicable 522-06

Imágenes de referencia

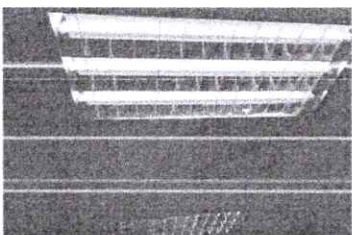

Rutas de escape y evacuación		ÍTEM 5
Condición peligrosa.		
1-Las salidas de evacuación no están claramente señalizadas		
Nivel de riesgo		SUSTANCIAL
Medida preventiva propuesta		
1.1 En el edificio nuevo de la institución no esta señalizada la ruta de evacuación por lo que se recomienda la señalética del mismo de preferencia con colores reflectores que indiquen toda la ruta de salida hasta el punto de encuentro y señalizando las salidas de emergencia y escaleras.		
Legislación aplicable		522-06
Imágenes de referencia		
		

ILUMINACIÓN		ÍTEM 8
Condición peligrosa.		
1- algunas oficinas no cuentan con iluminación adecuada para realiza sus trabajos.		
Nivel de riesgo		MODERADO
Medida preventiva propuesta		
1.1 Todos los lugares de trabajo utilizados por los trabajadores deberán estar iluminados de manera apropiada, y dentro de lo posible, que la iluminación sea natural, complementada con una iluminación artificial si la primera, por sí sola, no garantiza las condiciones de visibilidad adecuadas. En tales casos, se utilizará preferentemente la iluminación artificial general, complementada a su vez, con una iluminación natural, en aquellas zonas donde se requieran niveles de iluminación específicos. (500 lux para oficinas).		
Legislación aplicable		522-06
Imágenes de referencia		
		

Escaleras, rampas y plataformas
ITEM14

Condición peligrosa.

1-Algunas escaleras no cuentan con antideslizante.

Nivel de riesgo MODERADO

Medida preventiva propuesta

1.1 Se recomienda colocar en todas las escaleras cintas antideslizante reflectivas para advertencia de cuidado.

Legislación aplicable 522-06

Imágenes de referencia

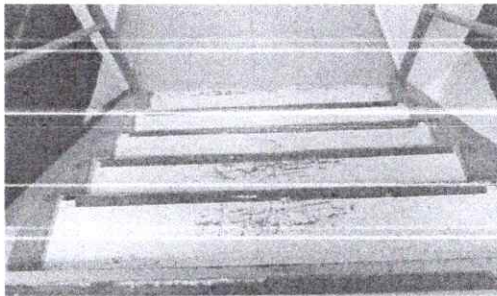

Primeros auxilios
ITEM18

Condición peligrosa.

1-Las camilla rígidas de primeros auxilios no están colocadas en lugares estratégicos.

Nivel de riesgo MODERADO

Medida preventiva propuesta

1.1 Las camillas rígidas de primeros auxilios deben de estar colocadas en lugares estratégicos y de fácil acceso para ser usadas en casos de emergencia, preferiblemente colgadas para que los socorrista puedan acceder a ellas en casos de emergencias.

Legislación aplicable 522-06

Imágenes de referencia

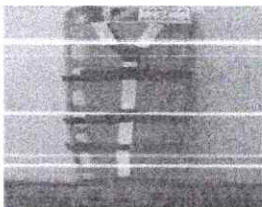

Equipos de protección personal (EPPs)
ITEM19

Condición peligrosa.

1-No se les suministran los EPPs a los colaboradores basados en su función y peligros identificados

Cumplen las normas los EPPs(**En su caso en el área de taller de mantenimiento**)

2-Se identifican correctamente las áreas que requieren el uso de EPP mediante señales de advertencia

Nivel de riesgo

SUSTANCIAL

Medida preventiva propuesta

1.1 Se deberá proveer al personal los equipos de protección personal según la actividad que realiza.

1.2 Los EPPs deben utilizarse cuando los riesgos no se pueden evitar o no pueden limitarse suficientemente mediante técnicas de protección colectiva o introduciendo cambios en la organización del trabajo.

Puede ser una medida aceptable si se utilizan los EPPs como métodos complementarios de la protección colectiva, a la que en ningún caso deben sustituir, mientras se buscan e instalan soluciones definitivas.

La necesidad de un EPPs se justifica cuando:

- a) Es imposible eliminar el riesgo.
 - b) Es imposible instalar una protección colectiva eficaz.
 - c) Existe un riesgo residual tras haber instalado la protección colectiva.
- Los lugares que requieran uso de EPP deben tener una señalización que lo indique a la entrada de dicha zona.
 - Capacitar y orientar a los colaboradores la importancia del uso de equipos de protección personal.

Legislación aplicable

522-06

Imágenes de referencia

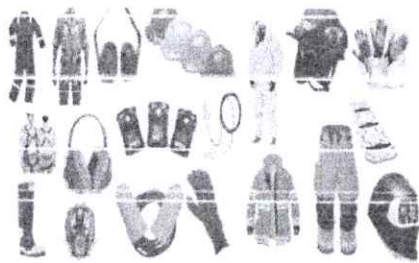

**Ergonomía
OTROS**

Condición peligrosa.

1-Los asientos de los conductores de los vagones del tren no son ergonómicos.

Nivel de riesgo

SUSTANCIAL

Medida preventiva propuesta

1.1 El conjunto del asiento del conductor deberá ser ergonómico con las siguientes características (estables con altura y profundidad graduables, cómodo, compacto y los reposa brazos deberán estar a una de altura regulable, espaldar con soporte lumbar, regulable en angulación, asiento blando pero firme, de material permeable, la profundidad del asiento no debe ser mayor que la distancia entre los glúteos y la parte posterior de las rodilla, Permitir el apoyo completo de los pies sobre el piso, Favorecer la alineación de la columna vertebral)

1.2 estará situado convenientemente para permitir al personal el acceso a todos los elementos necesarios para la conducción, el control del tren y el fácil desplazamiento en el interior de la cabina.

1.3 El asiento deberá replegarse automáticamente y formará un conjunto resistente, debiéndose fabricar con materiales de calidad auto extingible y libre de mantenimiento.

1.4 La fijación del mismo debe realizarse directamente al bastidor mediante un sistema de adecuada resistencia mecánica

Se recomiendan las siguientes medidas para evitar los trastornos musculo esqueléticos en el caso de conductores:

2.1 Realizar las tareas evitando las posturas incómodas del cuerpo y de las manos. Procurar mantener, en lo posible, la mano alineada con el antebrazo (para esto los asientos necesitan reposa brazos) la espalda recta y los hombros en posición de reposo.

2.2 Realiza pausas periódicas que permitan recuperar las tensiones y relajar la musculatura

2.3 Se deben realizar los reconocimientos médicos periódicos para facilitar la detección de posibles lesiones musculo esquelético.

Legislación aplicable

522-06

Imágenes de referencia



12. RECOMENDACIONES EN POLÍTICA DE GESTIÓN PREVENTIVA

12.1 En relación a la política preventiva

- divulgar el programa de prevención de riesgos, salud y seguridad en el trabajo.
- Establecer por escrito las funciones de compromiso y participación en la prevención de riesgos que le corresponde a cada nivel de la organización.
- Seguimiento constante de la Política y Programa de Prevención de la empresa a través de inspecciones generales y específica de seguridad, notificación e investigación de
- Establecer por escrito normas y procedimientos de trabajo seguro.
- Proporcionar a los trabajadores al incorporarse a su puesto de trabajo o cambio de función, información escrita sobre la prevención de riesgos del mismo.
- Establecer sistema de información a los trabajadores sobre los riesgos, cambios en los métodos y puestos de trabajo, así como en el entrenamiento y la importancia del uso de los equipos de protección personal.
- Disponer de formulario para las inspecciones de seguridad.
- Establecer levantamiento de riesgos ergonómicos en el personal administrativo
- Mantenimiento y limpieza periódica de sistema de ventilación.
- Documentar y/o dejar constancia escrita de los procedimientos e inspecciones.
- Incluir en la charla de inducción información sobre salud y seguridad ocupacional.

12.2 Plan de educación sugerida

- Seguro de Riesgos Laborales, cobertura, beneficios, acceso
- Prevención de Riesgos Laborales
- Accidente de Trabajo
- Higiene y Seguridad
- Investigación de Accidentes
- Ergonomía
- Riesgos en Oficinas
- Uso correcto de Equipos de Protección Personal EPP
- Taller del SISTAP Map
- Inspección de seguridad
- Temas de actualidad médica
- Charlas de promoción de la salud (ej. sedentarismo, alimentación adecuada, hipertensión, estrés, etc.) (solicitar a su ARS a través del programa de P y P.

13. SISTEMA DOCUMENTAL GENERAL

Estudios y Evaluaciones.

Evaluación de riesgos laborales actualizada.

La evaluación de riesgos realizada por IDOPPRIL deberá ser remitida a todos los empleados, para que estos tengan acceso a la información sobre los riesgos en su puesto y las medidas preventivas a tomar, y que los responsables puedan ejecutar las medidas que correspondan a su ámbito de competencia.

Si hubiese situaciones de cambio respecto a lo reflejado en la evaluación o elementos no contemplados en la misma, se requerirá al Servicio de Prevención la actualización de la evaluación.

Planificación de medidas preventivas.

A partir de la evaluación de riesgos, elaborar una propuesta de planificación para las medidas preventivas propuestas, indicando la prioridad recomendada en su ejecución.

A fin de informar a los trabajadores de forma general, y de que se ejecuten las medidas preventivas que dependan directamente del responsable del centro, se deberá remitir copia de la planificación definitiva al centro de trabajo.

Plan de Emergencia o Plan de Autoprotección del centro

Adoptar las medidas necesarias en materia de primeros auxilios, lucha contra incendios y evacuación de los trabajadores, designando para ello al personal encargado de poner en práctica estas medidas y comprobando periódicamente, en su caso, su correcto funcionamiento. Esto se materializará en un plan de emergencias que deberá formar parte del sistema documental del centro.

Instrucciones de trabajo

A fin de establecer las medidas organizativas propuestas en la evaluación, así como para asegurar el cumplimiento de las disposiciones de seguridad y salud en ella establecidas o las determinadas por los fabricantes de los equipos de trabajo, se elaborarán instrucciones o procedimientos de trabajo.

Estas instrucciones o procedimientos de trabajo quedarán integradas en el sistema documental del centro de trabajo, y serán comunicadas a los trabajadores a los que afectan y a sus superiores jerárquicos, preferentemente con un sistema de **acuse de recibo individual**.

Documentación

Instrucciones o procedimientos de trabajo.

Registros de recepción de las instrucciones.

Controles periódicos e incidencias

Para acreditar la vigilancia que debe hacerse del cumplimiento de la normativa e instrucciones dadas, y el cumplimiento de los controles periódicos de ciertos elementos se deben establecer:

Registro de controles periódicos, en el que con la frecuencia que proceda, se anoten los resultados de los mismos (por ejemplo, inspecciones periódicas del área y equipos de trabajo).

Registro de incidencias, en el que se anoten, cuando se produzcan, situaciones anómalas relacionadas con las medidas preventivas, especialmente los incumplimientos de las instrucciones dadas en esta materia, y las correcciones efectuadas en su caso, y en el caso de cuestiones técnicas, si han sido puestas en conocimiento a las autoridades pertinentes.

FORMACIÓN E INFORMACIÓN

La formación e información en materia de prevención resultan herramientas claves en la actividad preventiva. Se elaborarán los planes de formación a raíz de las necesidades detectadas en el centro de trabajo. Estas actividades abordarán, por un lado, los riesgos laborales correspondientes al centro y a los puestos de trabajo, y las medidas a adoptar para evitarlo, y por otro lado la implantación de las medidas de protección frente a emergencias.

Documentación

Hojas de asistencia a cursos (hoja de firmas), copia de los diplomas, o cualquier otro documento que acredite que el personal ha recibido la formación, donde se contemple el contenido de ésta y la duración en horas.

Registro de acuse de recibo de la información por escrito en soporte físico o digital.

VIGILANCIA DE LA SALUD.

La Vigilancia de la salud es una actividad preventiva que, a través de los reconocimientos médicos periódicos, y específicos si fueran necesarios, hace un seguimiento al trabajador, para identificar de forma precoz los daños a la salud que se pudieran estar produciendo con motivo del trabajo. Es una actividad más del Servicio de Prevención de Riesgos Laborales, y no debe confundirse con la atención en casos de accidentes, cuya función es prestar atención médica en caso de accidente o enfermedad laboral.

El examen de salud se oferta a todos los empleados.

La oferta del reconocimiento médico se hace de forma individual a través del correo electrónico, y los responsables de cada servicio o centro, deberán remitir el listado de personal que desea someterse al examen de salud al referente. Deberá quedar constancia documental de que se ha realizado la oferta; en los centros donde el correo electrónico no sea la vía de comunicación preferente, se utilizarán los medios alternativos que sean habituales en el centro.

En el caso de que los resultados de la vigilancia de la salud pongan de manifiesto la necesidad de adaptar el puesto a algún trabajador, deberán estudiarse y tomarse medidas adicionales. Cuando, independientemente del resultado del examen de salud, se detecten daños a la salud de algún trabajador con motivo de su puesto, o sus condiciones fisiológicas lo hagan necesario, se procederá a estudiar la adaptación del puesto de trabajo por motivos de salud, con el asesoramiento del IDOPPRIL.

Documentación

Documentación que acredite que se ha realizado la oferta a todo el personal.

Copia de la relación de Aptos y No Aptos.

GESTIÓN DE ACCIDENTES.

Desde el punto de vista preventivo, los accidentes laborales pueden ser un indicativo de situaciones de riesgo nuevas o para las que las medidas propuestas no han sido adecuadas. Un mismo tipo de accidente que se presente de forma reiterada, debe ser puesto en conocimiento del Servicio de Prevención, y como norma general, debe mantenerse un registro en el centro de todos los accidentes e incidentes ocurridos.

Ante un accidente

Además de atender al accidentado para que pueda recibir la asistencia médica si es necesaria, hay que llevar a cabo una serie de gestiones:

- **Comunicar** Notificación por medio del sistema informático de la página del IDOPPRIL.
- **Investigar y Registrar** En el caso de accidentes leves, el responsable del centro o mando superior del trabajador involucrado en el accidente deberá realizar su propia investigación del accidente.
- **Actualizar** el registro de accidentes del centro con el resultado de la investigación.
- **Seguimiento y control** de las medidas de corrección sobre las causas del accidente.

DOCUMENTACIÓN TÉCNICA Y MANTENIMIENTOS ESPECÍFICOS

Gran parte de las condiciones de seguridad de los centros de trabajo dependen del estado de conservación y antigüedad de sus instalaciones. Por ello es importante contar con la documentación técnica del mismo, que acredite que se están llevando las inspecciones y mantenimientos iniciales y periódicos necesarios en tiempo y forma.

Es importante tener en cuenta si el edificio puede considerarse de pública concurrencia de acuerdo a la normativa vigente en instalaciones eléctricas y la verificación y documentación de instalaciones de protección contra incendios y rutas de evacuación y escape.

Equipos de trabajo:

La gestión de los equipos de trabajo pasará por tener una relación actualizada de los existentes en el centro a disposición de los trabajadores. Los equipos deben ser intrínsecamente seguros, requisito que suele acreditar el fabricante.

Todos los equipos deben contar con manual de instrucciones en idioma comprensible por el trabajador y a disposición de éstos.

Una vez en funcionamiento, los equipos deberán someterse a mantenimiento preventivo de acuerdo con las indicaciones del fabricante.

COORDINACIÓN DE ACTIVIDADES EMPRESARIALES.

Para crear un sistema de prevención eficaz y operativo, que cumpla con las obligaciones legales en materia preventiva, capaz de integrarse con otros sistemas de gestión existentes en la Administración, se hace necesaria una coordinación organizacional, tanto a nivel interno,

entre las diferentes Unidades y Servicios, como a nivel externo, con las entidades o empresas que desarrollen actividades en los centros de trabajo de la Administración, así como con los trabajadores de esta Administración que desarrollen actividades en entidades o empresas ajenas.

La Administración tiene el deber de llevar a cabo la coordinación de actividades empresariales de todas aquellas entidades o empresas contratistas y subcontratistas, incluyendo a los trabajadores autónomos, que desarrollen actividades en sus centros de trabajo. Asimismo, cualquier entidad, empresa o trabajador autónomo que desarrolle actividades en las instalaciones de la administración debe cumplir con la legislación de prevención de riesgos laborales y vigilar que sus trabajadores cumplan también con estas normas.

Este requisito genera la necesaria actividad de intercambio de información e instrucciones y, en el caso de riesgos graves o muy graves de documentación por escrito, entre la administración y los empresarios o entidades para posteriormente gestionar dicha información en el sistema preventivo. Se deberá informar a los empleados públicos de los riesgos derivados de la concurrencia de actividades empresariales en el mismo centro de trabajo, es decir, de la información que nos facilite la entidad o empresa concurrente.

Otras consideraciones:

El centro de trabajo deberá tener en cuenta el uso de equipos o productos químicos que puedan afectar a los empleados públicos del centro. Por ello, se recuerda que tanto los manuales de los equipos como las fichas de seguridad de los productos químicos deben estar a disposición de los trabajadores. Se solicitará a la empresa o entidad concurrente el cumplimiento de esta norma.

**SUBDIRECCIÓN DE PREVENCIÓN
IDOPPRIL**

Dra. Lady E. Ramírez R.

Médico Auditor

