

INFORME EVALUACIÓN DE RIESGOS LABORALES.

INSTITUCIÓN

**SUPERINTENDENCIA DE SALUD Y RIESGOS LABORALES
(SISALRIL)**



Autor:

Dra. Fanny Güílamo B.

Lic. Onelia Encarnación

INDICE

1. INTRODUCCIÓN

2. MARCO LEGAL

3. OBJETIVO DEL INFORME

4. METODOLOGIA

5. PROCEDIMIENTO DE EVALUACION DE RIESGOS

6. CRITERIOS DE EVALUACION DE RIESGOS

7. LISTA DE IDENTIFICACION INICIAL DE RIESGOS

8. METODO DE EVALUACION

8.1 Evaluacion general de riesgos

8.2 Calificacion de riesgos

9. ACTUACIONES REALIZADAS

9.1 Recopilación de información

9.2 Datos más representativos de la visita

10. DATOS REPRESENTATIVOS DEL CENTRO

10.1 Descripción del centro de trabajo

11. IDENTIFICACIÓN, EVALUACIÓN Y CONTROL DE RIESGOS

11.1 Identificación de factores de riesgo

11.2 Evaluación y control de riesgos

12. RECOMENDACIONES EN POLÍTICA DE GESTIÓN PREVENTIVA

12.1 En relación a la política preventiva

12.2 Plan de educación sugerida

13. SISTEMA DOCUMENTAL GENERAL

1. INTRODUCCIÓN:

La población trabajadora está expuesta a un conjunto de riesgos específicos en el ambiente de trabajo, los cuales varían según la actividad económica de cada organización. Estos riesgos están ligados al origen de algunas enfermedades profesionales y a la ocurrencia de accidentes de trabajo, pudiéndose establecer claramente la relación causa - efecto entre el ambiente laboral y la patología desarrollada.

Se deberá realizar una evaluación de los riesgos para la seguridad y salud de los trabajadores teniendo en cuenta, con carácter general, la naturaleza de la actividad, las características de los puestos de trabajo existentes y de los trabajadores que deban desempeñarlos.

Los resultados de este levantamiento servirán de base para identificar, evaluar, valorar, priorizar y establecer las acciones de control para riesgos existentes en las diferentes actividades que se realizan en las organizaciones públicas y privadas, y así evitar o disminuir la ocurrencia de accidentes o enfermedades laborales ayudando a crear un ambiente de trabajo seguro tanto a empleados como a cualquier persona presente en el ambiente laboral. Esta evaluación servirá como punto de partida para desarrollar actividades preventivas necesarias para eliminar, reducir y controlar tales riesgos. Dichas actividades serán objeto de planificación, incluyendo, para cada actividad preventiva, el plazo para llevarla a cabo, la designación de responsables, los recursos humanos y materiales necesarios para su ejecución.

Si los resultados de la Evaluación De Riesgos Laborales pusieran de manifiesto situaciones de riesgo, según el reglamento 522-06 el empleador tiene el deber ético y moral, así como la obligación legal, de tomar medidas de control ante cualquier riesgo que haya sido identificado, independientemente que esté o no contenido en este reglamento.

Debemos enfatizar que la Evaluación de Riesgos debe ser un proceso continuo, por lo que la adecuación de los medios de control estará sujeta a revisión continua y modificarse de ser necesario, además cada vez que cambien las condiciones de trabajo y con ello varíen los peligros, habrá que revisar nuevamente la Evaluación de Riesgos.

2. MARCO LEGAL

- **Ley 87-01** Que Crea El Sistema Dominicano de Seguridad Social y como norma complementaria, El Reglamento del Seguro de Riesgos Laborales.
- **Ley No.397-19** Que crea El Instituto Dominicano de Prevención y Protección de Riesgos Laborales (IDOPPRIL) en cumplimiento de lo establecido en su artículo 5 que le atribuye la promoción sobre prevención y control de los riesgos laborales.
- **Decreto No. 522-06** que establece El Reglamento De Seguridad Y Salud En El Trabajo
- **Resolución 113/2011**, de 23 de noviembre que crea el SubSistema de Seguridad y Salud en el Trabajo en la Administración Pública- SISTAP.
- **Resolución No.09-2015** que aprueba la Guía Metodológica para la implementación y modifica la Resolución No.113/2011
- **Resolución No. 02-93** sobre los trabajos peligrosos e insalubres.
- **R-032** Reglamento para la seguridad y protección contra incendios, Decreto No. 85-11

En orden a la atribución de competencias en materia de prevención de riesgos laborales, el citado decreto y reglamento contemplan lo siguiente:

- Los titulares de las empresas privadas y órganos públicos adoptarán las medidas necesarias y velarán por el cumplimiento de la normativa en materia de prevención de los riesgos laborales en su ámbito de competencias.
- Los titulares de los centros de trabajo velarán, en su ámbito, por el cumplimiento de dicha normativa, integrada en la actividad administrativa de su competencia; todo ello sin menoscabo de las competencias que pudieran tener atribuidas los órganos, servicios y personas encargadas de forma específica de los aspectos técnicos de la seguridad y la salud en el trabajo.

3. OBJETIVO DEL INFORME.

El objeto del informe es presentar la Evaluación de Riesgos Laborales de la **Superintendencia de Salud y Riesgos Laborales (SISALRIL)** ubicado en la **Av. 27 de Febrero #261 Ensanche Piantini, Santo Domingo** y, de este modo, asesorar en materia preventiva colaborando así en el cumplimiento de lo establecido en las legislaciones correspondientes en lo relativo a la Prevención de Riesgos Laborales.

4. METODOLOGÍA.

La Evaluación de Riesgos se realiza siguiendo los criterios establecidos en el Procedimiento de Evaluación de Riesgos del Servicio de Prevención del **Instituto Dominicano de Prevención y Protección de Riesgos Laborales (IDOPPRIL)**. Para ello utilizaremos las siguientes herramientas:

- **Evaluación de la Política de Gestión Preventiva:** tiene por objeto conocer los lineamientos y principales elementos con que cuenta la Organización para la gestión integral de riesgos, así como la estructura que soporta la gestión.
- **Evaluación de riesgos laborales:** tiene como objetivo la identificación, evaluación y valoración objetiva de los posibles peligros y riesgos de accidentes de trabajo y/o enfermedades ocupacionales.

Luego de la aplicación de dichos formularios se realiza un informe donde se analizan todos los peligros encontrados, atendiendo a su grado de peligrosidad, generando recomendaciones que tienen por objetivo eliminar o disminuir al mínimo el peligro existente. .

5. PROCEDIMIENTO DE EVALUACIÓN DE RIESGOS.

Se organiza y acuerda una visita para la toma de datos en el centro de trabajo objeto de estudio. Se realiza la comunicación a la correspondiente, finalmente se realiza la visita al centro de trabajo para la observación directa de las instalaciones, equipos y puestos y se realizan entrevistas con personal de distintos puestos de trabajo.

Durante la visita, el técnico recomendará y realizará las mediciones que estime oportunas en función de las condiciones existentes con los diferentes equipos de medición que se requieran.

6. CRITERIOS DE EVALUACIÓN DE RIESGOS.

A partir de la información obtenida sobre la organización, características y complejidad del trabajo, sobre las materias primas y los equipos de trabajo existentes en la empresa y sobre el estado de salud de los trabajadores, se procederá a la determinación de los elementos peligrosos y a la identificación de los trabajadores expuestos a los mismos, valorando a continuación el riesgo existente en función de criterios objetivos, según los conocimientos técnicos existentes de manera que pueda llegarse a una conclusión sobre la necesidad de eliminar, controlar o reducir el riesgo.

7. LISTA DE IDENTIFICACIÓN INICIAL DE RIESGOS.

Destinada a la detección inicial de riesgos, la lista de identificación inicial de riesgos sirve para conocer si existe exposición a riesgos relacionados con los siguientes apartados:

- Condiciones térmicas.
- Ruido.
- Iluminación
- Calidad del ambiente interior.
- Diseño del puesto de trabajo.
- Trabajo con pantallas de visualización.
- Entrenamientos.
- Planes de emergencia y evacuación.
- Manipulación manual de cargas.
- Posturas / Repetitividad.
- Fuerzas.
- Carga mental.
- Factores psicosociales.
- Riesgos químicos.

Respecto a la calificación de los riesgos, de forma general, un ítem detectado significa “posible situación de riesgo no tolerable”, lo que no implica necesariamente que se esté en situación de riesgo y el nivel de riesgo irá en aumento cuanto mayor sea el número de ítems señalados.

En este punto se puede cerrar la evaluación, dando unas indicaciones que formarán parte de la planificación de la actividad preventiva, o se puede pasar a otro nivel de evaluación, utilizando para ello el método de evaluación para cada ítem marcado.

8. MÉTODOS DE EVALUACIÓN.

Identificado uno o varios ítems en la lista inicial y en función de la exposición, puede considerarse necesario utilizar un método de evaluación que proporcione información suficiente para cerrar la evaluación. El reglamento recomienda el uso del método adecuado para evaluar cada riesgo identificado.

8.1 Evaluación general de riesgos

Los riesgos se evaluarán mediante el Procedimiento de Evaluación de Riesgos del Servicio de Prevención del **Instituto Dominicano de Prevención y Protección de Riesgos Laborales (IDOPPRIL)**. En este método, una vez identificado el riesgo, se procede a su estimación teniendo en cuenta la gravedad del daño y la probabilidad de que éste ocurra. La estimación de los riesgos se efectúa a partir de la siguiente tabla:

		Gravedad		
		Levemente Perjudicial (LP=4)	Perjudicial (P=6)	Extremadamente Perjudicial (EP=8)
P r o b a b i l i d a d	Baja (B=3)	Trivial (12-20)	Tolerable (12-20)	Moderado (24-36)
	Media (M=5)	Tolerable (12-20)	Moderado (24-36)	Sustancial (40-50)
	Alta (A=9)	Moderado (24-36)	Sustancial (40-50)	Intolerable (60-72)

La probabilidad de que ocurra el daño se puede graduar desde baja hasta alta, con el siguiente criterio:

CLASE	CARACTERÍSTICAS BÁSICAS
Baja (B) (3)	El daño ocurrirá raras veces.
Media (M) (5)	El daño ocurrirá en algunas ocasiones.
Alta (A) (9)	El daño ocurrirá siempre o casi siempre.

La naturaleza del daño se puede graduar desde levemente perjudicial a extremadamente perjudicial, teniendo en cuenta el siguiente criterio:

CLASE	CARACTERÍSTICAS BÁSICAS
Levemente perjudicial. (LP) (4)	<ul style="list-style-type: none"> • Daños superficiales: cortes y magulladuras pequeñas, irritación de los ojos por polvo. • Molestias e irritación, por ejemplo: dolor de cabeza, disconfort
Perjudicial. (P) (6)	<ul style="list-style-type: none"> • Laceraciones, quemaduras, conmociones, torceduras importantes, fracturas menores. • Sordera, dermatitis, asma, trastornos musculoesqueléticos, enfermedad que conduce a una incapacidad menor.
Extremadamente perjudicial. (EP) (8)	<ul style="list-style-type: none"> • Amputaciones, fracturas mayores, intoxicaciones, lesiones múltiples, lesiones fatales. • Cáncer y otras enfermedades crónicas que acorten severamente la vida.

8.2 Calificación del riesgo

Los niveles de riesgos indicados en el cuadro anterior forman la base para decidir si se requiere mejorar los controles existentes o implantar unos nuevos, así como la temporización de las acciones. En la siguiente tabla se muestra un criterio sugerido como punto de partida para la toma de decisión. La tabla también indica los esfuerzos precisos para el control de los riesgos y la urgencia con la que deben adoptarse las medidas de control que deben ser proporcionales al riesgo.

Para contribuir a una mejor planificación de las medidas propuestas, se procederá a calificar la magnitud de los riesgos contemplados en cada factor de riesgo identificado. La calificación se efectuará como resultado de la comparación del criterio de evaluación empleado según los criterios, siendo sólo de aplicación para evaluaciones generales de riesgos.

NIVEL DE RIESGO	SIGNIFICADO DE LA ACCIÓN
Trivial	No se requiere acción específica salvo que posibilite la mejora o el control del riesgo a un bajo coste tal que resulte viable y rentable.
Tolerable	Recomendable. Se debería realizar en todos los casos que resulten viables y rentables, en cuyo caso deberá formar parte de la planificación.
Moderado	Necesaria. Se debe planificar la implantación de la medida de manera que no se creen retrasos ni paralizaciones innecesarias.
Sustancial	Importante. Se debe acometer lo antes posible. Se debe al menos reducir el riesgo para poder trabajar.
Intolerable	Imprescindible. No debe realizarse el trabajo mientras no se solventa la medida indicada o al menos se reduzca el riesgo a niveles inferiores.
Pendiente de evaluar	En aquellos casos donde no se disponga de información suficiente o se requiera efectuar un estudio específico de la condición evaluada, se indicará esta calificación y programará como medida propuesta la actuación a desarrollar. El nivel de prioridad dependerá del tipo de estudio a efectuar.

9. ACTUACIONES REALIZADAS.

9.1 Recopilación de información:

Para la obtención de datos se realizaron las siguientes acciones:

- Observación directa del centro de trabajo: instalaciones, equipos y puestos.
- Entrevistas con personal de distintos puestos de trabajo.
- Recogida de propuestas e inquietudes de los trabajadores.
- Datos de sus instalaciones generales, sistema de alarmas y de protección contra incendios, además de las rutas de escape y evacuación.

9.2 Datos más representativos de la visita:

La toma de datos para la evaluación de puestos e instalaciones en **Superintendencia de Salud y Riesgos Laborales (SISALRIL)** en fecha **22/03/2021** realizado por la **Dra. Fanny Güilamo y la Lic. Onelia Encarnación** en representación de **IDOPPRIL** con acompañamiento de la **Lic. Maureen de la Cruz**, en representación de la institución.

10. DATOS REPRESENTATIVOS DEL CENTRO:

Nombre de la institución: Superintendencia de Salud y Riesgos Laborales (SISALRIL)

Actividad comercial: Servicios de telecomunicaciones.

Numero de trabajadores: 650

Dirección: Abraham Lincoln #962, Santo Domingo. R. D.

Teléfono: 829-732-5555 Ext. 8511

10.1. Descripción del centro de trabajo.

La SISALRIL es una entidad estatal, autónoma, con personería jurídica y patrimonio propio, dotada de un personal técnico y administrativo altamente calificado; la cual, a nombre y representación del Estado Dominicano ejerce las siguientes funciones:

- Velar por el estricto cumplimiento de la ley 87-01 y sus normas complementarias. Proteger los intereses de los afiliados.
- Vigilar la solvencia financiera del Seguro Nacional de Salud, las Administradoras de Riesgos de Salud (ARS) y la Administradora de Riesgos Laborales (ARL).
- Supervisar el pago puntual a las Administradoras y de éstas a las Prestadoras de Servicios de Salud (PSS).
- Contribuir a fortalecer el Sistema Nacional de Salud.

Según la información recopilada durante la visita y mediante la observación directa, la institución cuenta con las siguientes instalaciones y/o sistemas:

- o Instalación eléctrica de baja tensión.
- o Instalación eléctrica de media tensión o alta tensión.
- o Sistemas de climatización del ambiente.
- o Extintores contra incendios.
- o Sistema de alarmas contra incendio.
- o Sistema de comunicación con central

11. IDENTIFICACIÓN, EVALUACIÓN Y CONTROL DE RIESGOS

11.1 Identificación de factores de riesgo

	FACTOR DE RIESGO NO CONFORME	LEGISLACIÓN APLICABLE	EVALUACIÓN SEGÚN REGLAMENTO
	1. Entrenamientos y Capacitación	522-06	522-06
1.5	¿Se les proporciona capacitación para el uso de equipos de emergencias, en el caso que existan?	522-06	522-06
	3. Proceso de trabajo		
3.3	¿Se tiene información mediante señalización y etiquetado de los peligros?	522-06	522-06
3.6	¿Funcionan efectivamente los equipos de ventilación? En caso de que existan	522-06	522-06
	4. Procedimientos de emergencia contra incendios	522-06	522-06
4.2	¿Todos los empleados lo conocen? En caso de que exista	522-06	522-06
	5. Rutas de escape y evacuación		
5.4	¿Están las salidas claramente señalizadas?	522-06, R-032	522-06

5.5	¿Las salidas y rutas de escape están equipadas con iluminación (cuando aplique) o son reflectivas?	522-06, R-032	522-06
5.6	¿Las salidas y rutas de escape están bloqueadas?	522-06, R-032	
	6. Almacén y despacho	522-06	522-06
6.2	¿Se cuenta con adecuada iluminación?	522-06	522-06
6.3	¿Todas las áreas de trabajo están limpias y libre de residuos y escombros?	522-06	522-06
6.4	¿Los materiales almacenados están correctamente apilados y separados?	522-06	522-06
	8. Iluminación		
8.1	¿Existe iluminación adecuada para realizar los trabajos de manera segura y sana?	522-06	522-06
8.3	¿La iluminación de emergencia es adecuada y es probada regularmente?	522-06	522-06
	10. Electricidad		
10.5	¿Hay cables de extensiones eléctricas en los pasillos?	522-06, R-003	522-06
	13. Orden y limpieza		
13.1	¿Las áreas de trabajo están limpias y ordenadas?	522-06	522-06
13.3	¿Están los pasillos libres de elementos que causen obstrucciones?	522-06	522-06
13.4	¿Están las zonas de tránsito claramente delimitadas y señalizadas?	522-06	522-06
	16. Exposición a ruido		
16.1	¿Se evalúan periódicamente los niveles de ruido?	522-06	522-06
	18. Primeros Auxilios		
18.1	¿Hay colaboradores capacitados en primeros auxilios?	522-06	522-06
18.2	¿Hay botiquín de primeros auxilios?	522-06	522-06
18.3	¿Los suministros de primeros auxilios se reponen a medida que se usan?	522-06	522-06
21.1 0	Otros		

11.2 Evaluación y control de riesgos

Entrenamientos y capacitación		ÍTEM1
Condición peligrosa.		
- No se les proporciona capacitación para el uso de equipos de emergencias.		
Nivel de riesgo	Moderado	
Medida preventiva propuesta		
<ul style="list-style-type: none"> - En cumplimiento del deber de protección, el empleador deberá garantizar que cada trabajador reciba información y capacitación sobre los riesgos existentes en su puesto de trabajo y sobre las medidas correctivas que se tienen que aplicar para eliminarlos o controlarlos. - Se deberá informar a los trabajadores, previamente al uso de los equipos de protección personal, de los riesgos contra los que les protegen, así como de las actividades u ocasiones en las que deben utilizarse. Asimismo, se deberán proporcionar instrucciones, preferentemente por escrito, sobre la forma correcta de utilizarlos y mantenerlos. - La institución, por su tamaño y actividad, así como la presencia de personas ajenas a la misma, deberá analizar las posibles situaciones de emergencia y adoptar las medidas necesarias en materia de primeros auxilios, lucha contra incendios y evacuación de los trabajadores, 		

designando para ello al personal encargado de poner en práctica estas medidas y comprobando periódicamente su correcto funcionamiento. El citado personal deberá poseer la formación necesaria, ser suficiente en número y disponer del material adecuado, en función de las circunstancias antes señaladas.

- El empleador deberá formular por escrito la política de seguridad y salud en el trabajo, la cual deberá ser difundida en la empresa, con el objetivo de que sea conocida por todos los trabajadores.
- Se recomienda el entrenamiento de personal seleccionado en manejo y uso de equipos de emergencia en general. Los mismos deben quedar evidenciados

Legislación aplicable	522-06
------------------------------	--------

Imágenes de referencia



Procesos de trabajo **ITEM3**

Condición peligrosa.

- No se tiene información mediante señalización y etiquetado de los peligros.
- No funcionan efectivamente algunos de los equipos de ventilación.

Nivel de riesgo	Sustancial
------------------------	-------------------

Medida preventiva propuesta

- El responsable de la comercialización de agentes químicos clasificados como peligrosos, envasados o a granel, debe facilitar la institución una ficha de datos de seguridad (FDS) relativa al producto suministrado. También, el suplidor de un preparado deberá facilitar, previa solicitud de la institución, una ficha de datos de seguridad en el caso de que el preparado no esté clasificado como peligroso pero que contenga al menos una sustancia que sea peligrosa para la salud o para el medio ambiente, o una sustancia para la que existan límites de exposición comunitarios en el lugar de trabajo.
- Se deben adoptar medidas precisas para que exista una señalización adecuada de seguridad y salud. Estas señalizaciones deben llamar la atención sobre riesgos, prohibiciones u obligaciones; Alertar a los trabajadores cuando se produzcan situaciones de emergencia que requieran medidas de protección o evacuación; Facilitar a los trabajadores la localización e identificación de determinados medios o instalaciones de protección, evacuación, emergencias o primeros auxilios.
- Las señalizaciones no deben considerarse una medida sustitutiva de las técnicas u organizativas de protección colectiva y se utilizaran cuando no haya sido posible eliminar o controlar el riesgo.
- La institución debe establecer un programa de bloqueo y etiquetado que incluya procedimientos para control de equipos, capacitación de los empleados e inspecciones periódicas para garantizar que aquellos equipos que se encuentren en mal estado, que su uso pueda ocasionar lesiones, el equipo sea aislado, etiquetado y dejarse fuera de servicio.
- Para garantizar el adecuado funcionamiento de las instalaciones de aire acondicionado y ductos de ventilación se deberá realizar limpieza y mantenimiento preventivo de acuerdo con las operaciones y periodicidades establecidas por el fabricante del equipo o proveedor certificado.

Legislación aplicable	522-06
------------------------------	--------

Imágenes de referencia



Procedimientos de emergencia contra incendios

ITEM4

Condición peligrosa.

- Todos los empleados no conocen el procedimiento contra incendios.
- Algunos extintores se encuentran obstruido o mal colocados.

Nivel de riesgo

Sustancial

Medida preventiva propuesta

- Reubicar extintores obstruido por buzón por objetos o por mobiliario.
- Divulgar plan de emergencia incluyendo el plan de combate de incendios.
- Realizar con acompañamiento del Cuerpo de Bomberos un levantamiento de rutas de evacuación y que los mismos conozcan las edificaciones.
- Coordinar y realizar simulacros de combate a incendio y evacuación dos veces al año para asegurar la eficacia y operatividad del plan de emergencia. El mismo debe quedar documentado.
- Se recomienda la colocación de un extintor por cada 150mts² de superficie en cada piso.
- Toda prueba, ensayo o mantenimiento del sistema de emergencia y alarmas debe quedar documentada.
- Los extintores de incendios deben estar colocados visiblemente donde estén fácilmente accesibles y a disposición inmediata en caso de incendio.
- Los extintores de incendios deben estar colocados a lo largo de las vías normales de desplazamiento, incluyendo las salidas de las áreas.
- Los extintores de incendios no deben estar obstruidos ni ocultos a la vista.
- En ciertos lugares donde no se pueden evitar completamente las obstrucciones, se deben proveer medios para indicar la localización de los extintores.
- Los extintores portátiles de incendios que no sean sobre ruedas se deben instalar usando cualquiera de los medios siguientes:
 - (1) Asegurados sobre un soporte apropiado para el extintor.
 - (2) En el soporte provisto por el fabricante del extintor.
 - (3) En soportes listados y aprobados para este uso.
 - (4) En gabinetes o huecos de pared.
- Los extintores de incendio con un peso bruto no mayor de 40 lb (18.14 kg) deben instalarse de manera que la parte superior de extintor no está a más de 5 pies (1.53 m) sobre el suelo.
- En ningún caso el espacio libre entre el fondo del extintor y el suelo sera menor de 4 pulgadas.
- Las instrucciones de operación de los extintores deben estar situadas sobre el frente del extintor y deben ser claramente visibles.
- Una persona entrenada y certificada que haya recibido la instrucción necesaria para realizar mantenimiento y que tenga el manual de servicio del fabricante debe dar mantenimiento a los extintores de incendios a intervalos no mayores de 1 año. (3 años para extintores de CO₂ o según recomendaciones del fabricante).
- Prevenirse de usar extintores de CO₂ en espacios cerrados o reducidos ya que una alta concentración de CO₂ puede tener efectos asfixiantes para las personas por desplazamiento de oxígeno.

- Los extintores de incendios retirados del servicio para mantenimiento o recarga se deben reemplazar con un extintor adecuado para el tipo de riesgo que se protege y deben ser por lo menos de clasificación igual.
- Los extintores de incendios deben inspeccionarse a intervalos mínimos de 30 días.
- Las inspección periódica debe incluir la verificación de por lo menos los siguientes ítems:
 - (1) Que estén en el lugar designado.
 - (2) Que no haya obstrucciones para acceso o visibilidad.
 - (3) Lectura de manómetro o indicador de presión en la posición o rango operable.
 - (4) Carga determinada por peso o sopeso para extintores de CO2
 - (5) Sellos de seguridad e indicadores de manipulación no autorizada rotos o faltantes.
 - (6) Revisión por daños físicos obvios, corrosión, escapes o boquillas con obstrucciones.
- Los extintores portátiles de incendio deben mantenerse totalmente cargados, en condición operable y en sus lugares asignados en todo momento cuando no se están usando.
- Cuando la inspección de cualquier extintor de incendios revele una deficiencia se debe tomar acción correctiva inmediata sustituyendo el mismo por uno con características similares.
- Como máximo, se estima que la vida útil de un extintor puede llegar a los 20 años. Dependerá del tipo de extintor y el uso que haya tenido. Si se realizan todas revisiones y retimbrados correctamente se alargará su duración lo máximo posible.
- Habilitar y dar mantenimiento a la manguera de incendios.

Legislación aplicable	522-06
Imágenes de referencia	

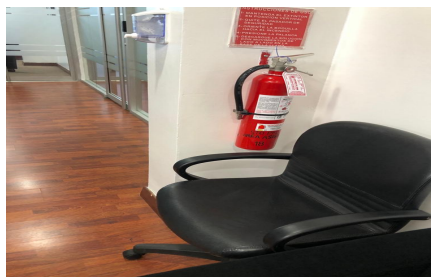

Rutas de escape y evacuación	ITEM5
-------------------------------------	--------------

Condición peligrosa.

- Se observar zonas sin señalización de ruta de escape.
- Algunas salidas no están claramente señalizadas.
- No todas las salidas y rutas de escape están equipadas con iluminación (cuando aplique) o son reflectivas.
- Algunas de las salidas y rutas de escape están bloqueadas.
- Puntos de encuentro no bien ubicados.
- Algunas puertas (lugares con +10 personas) no abren en sentido de la evacuación.

Nivel de riesgo	Sustancial
------------------------	-------------------

Medida preventiva propuesta

- Reubicar los puntos de encuentro donde no transiten vehículos.
- La cantidad de puertas de evacuación, pasillos, escaleras está directamente relacionado con la necesidad de evacuar la carga total de ocupantes del edificio y teniendo adicionalmente que utilizarse el criterio de distancia de recorrido horizontal de 45.0 m para edificaciones sin rociadores y de 60.0 m para edificaciones con rociadores.
- Desde cualquier punto de un local debe poder accederse a dos vías de evacuación como mínimo.
- Se debe proveer un sistema de señalización a lo largo del recorrido de la ruta de escape así

como en cada medio de evacuación para su fácil identificación y cumplir con las siguientes condiciones:

- a) Todas las puertas a diferencia de las puertas principales y que formen parte de la ruta de evacuación deberá estar señalizadas con la palabra SALIDA.
- b) Todas la puertas de la ruta de evacuación deben abrir mínimo 90° en dirección de la ruta de evacuación.
- c) En cada lugar donde la continuidad de la ruta de evacuación no sea visible, se deberá colocar señales direccionales de salida.
- d) Cada señal deberá tener una ubicación tamaño y color distintivo y diseño que sea fácilmente visible y que contraste con la decoración.
- e) Las señales no deberán ser obstruidas por maquinaria, mercaderías, anuncios comerciales, etc.
- f) Deberán ser instaladas a una altura que permita su fácil visualización.
- g) Deberán tener un nivel de iluminación natural o artificial igual a 50 lux.
- h) El sistema de señalización deberá funcionar en forma continua o en cualquier momento que se active la alarma del edificio.
- i) Se colocará una señal de NO USAR EN CASOS DE EMERGENCIA en cada uno de los ascensores, ya que no son considerados como medios de evacuación.
 - Las rutas de evacuación contarán con unidades de iluminación autónomas o de emergencia con sistema de baterías, con una duración de 90 minutos, ubicadas de manera que mantengan un nivel de visibilidad en todo el recorrido de la ruta de escape.
 - Los lugares de trabajo, o parte de los mismos en los que un fallo del alumbrado normal suponga un riesgo para la seguridad de los trabajadores, dispondrán de un alumbrado de emergencia, de evacuación y seguridad.
 - La iluminación de emergencia debe proporcionar luz en las vías de evacuación para que se pueda abandonar el edificio con seguridad y con la mejor iluminación. Además, asegurar el fácil uso y localización de los distintos equipos de alarmas, protección contra incendios, primeros auxilios y que se puedan realizar maniobras de salvamento.
 - Cada señal colocada como parte de la vía de egreso deberá estar iluminada por energía confiable, de manera continua, ya sea interna o externamente.
 - La señalética de tramos de recorrido se colocarán preferiblemente entre 2 y 2.5 metros de altura.
 - Los componentes de los medios de egreso se deberán construir con material no combustible.
 - Todas las rutas de evacuación deben desembocar directamente en la vía pública o al exterior del edificio.
 - Cualquier puerta, pasillo o escalera que no sea salida ni un camino de acceso a la salida, y que este ubicado de manera que pueda ser confundido con una salida, se deberá identificar con una señalización en letras claramente legibles con la siguiente leyenda: NO SALIDA
 - Las puertas de cristal deberán ser transparentes a no menos de 1.22 metros (cuatro pies) del suelo o tener partes transparentes que permitan la visibilidad de la zona a la que se accede.

Legislación aplicable

522-06

Imágenes de referencia



EJEMPLOS DE CARTELES DE EVACUACIÓN PARA SER VISTOS A DISTANCIA



Condición peligrosa.

- No se cuenta con adecuada iluminación.
- Algunas áreas no se encuentran ordenadas correctamente.

Nivel de riesgo

Moderado

Medida preventiva propuesta

- Las distintas zonas de trabajo deberán disponer de los niveles de iluminación uniformes y adecuados (200 lux), en función de las exigencias visuales requeridas.
- No se deben realizar almacenamientos, aunque sea transitoriamente, en los pasillos de circulación, obstruyendo los pasillos, las salidas de emergencia o el acceso a los medios de extinción de incendios.
 - Evitar almacenar material apilado unos sobre los otros si no se cuenta con una estructura contra la que puedan apoyarse, puesto que la carga queda inestable y se favorece la caída del material y la posibilidad de accidentes. Pueden almacenarse contra la pared o en forma piramidal, pero siempre verificando la estabilidad del apilamiento y, como máximo, hasta la altura que alcance el personal.
 - Mantener limpio el suelo de los almacenes para evitar resbalones o caídas accidentales. El pavimento debe ser firme, resistente a la abrasión y los aceites y compatible con los materiales que se deben almacenar.
 - Facilitar formación y conocimientos sobre los métodos seguros de manejar el material y la forma correcta de utilizar las ayudas mecánicas disponibles. Además, se debe conocer los riesgos laborales concretos que pueden derivarse de las tareas de almacenamiento, según las características estructurales del almacén y las condiciones de seguridad del recinto (orden, espacios, señalización, etc.).
 - Delimitar las zonas de circulación.
 - El ancho de los pasillos debe ser suficiente para que las personas puedan circular sin peligro.
 - Mantener las vías de circulación sin obstáculo, despejados, no abandonar mercancía ni ningún otro material en una zona de paso.
 - Se deben llevar a cabo limpiezas periódicas o después de cualquier incidente que provoque un derrame, que deberá hacerse de inmediato.
 - Las oficinas no se deben usar como almacén de productos químicos o baterías por los riesgos a la salud que estos materiales conllevan. Se sugiere la definición de un área adecuada para almacenar materiales peligrosos.

Legislación aplicable

522-06

Imágenes de referencia



Condición peligrosa.

- No existe iluminación adecuada para realizar los trabajos de manera segura y sana y algunas áreas.
- La iluminación de emergencia no son suficientes ni cuenta con un seguimiento adecuado de su funcionalidad.

Nivel de riesgo**Moderada****Medida preventiva propuesta**

Todos los lugares de trabajo deben estar iluminados de manera apropiada, y dentro de lo posible con iluminación natural, complementada con luz artificial. (500 lux para oficinas, 200 lux almacén.)

- La distribución de los niveles de iluminación sera lo mas uniforme posible y adecuadas a las exigencias visuales de la tarea, evitando variaciones bruscas o deslumbramientos producidos por superficies reflectantes.

- Los lugares de trabajo, donde un fallo de alumbrado normal suponga un riesgo para la seguridad de los trabajadores, deberán disponer de iluminación de emergencia, de evacuación y seguridad.

- En caso de avería de la iluminación, disponer de medios de iluminación de emergencia adecuados a las dimensiones de los locales y número de trabajadores ocupados simultáneamente, capaz de mantener al menos durante una hora, una intensidad de 10 lux, y su fuente de energía será independiente del sistema normal de iluminación.

- A la hora de colocar las luces se debe verificar que cumplan los siguientes propósitos:

- * Iluminar las señales de evacuación.
- * Dotar del alumbrado necesario a las vías de evacuación.
- * Permitir que los equipos de alarma, prevención contra incendios, etc., sean localizables.
- * Permitir operaciones relacionadas con las medidas de seguridad de los edificios.

- Los sistemas de iluminación utilizados deben ser a prueba de riesgo eléctrico, incendio y explosión, además de ser revisado frecuentemente para garantizar su correcto funcionamiento.

- Se proveerá de luces de emergencia en las rutas de salida y estas deben de ser revisadas periódicamente.

Legislación aplicable

522-06

Imágenes de referencia

Condición peligrosa.

- Se observa extensiones y cables eléctricos mal posicionados debajo de los escritos y pasillos.

Nivel de riesgo**Sustancial****Medida preventiva propuesta**

- La instalación eléctrica no deberá entrañar riesgos de incendio o explosión. Los trabajadores deberán estar debidamente protegidos contra los riesgos de accidentes causados por contacto eléctrico directo o indirecto.

- Las instalaciones eléctricas deberán tener en cuenta la cantidad de corriente (amperaje), los factores externos condicionantes y la competencia de las personas que tengan acceso a las partes de la instalación.

- Las instalaciones eléctricas, tanto de carácter permanente como provisional, así como las modificaciones, deben ser planificadas de acuerdo a las necesidades del área y ejecutadas en todas sus partes, en función de la tensión que define su clase, bajo las siguientes condiciones:

1.- Con personal calificado.

2 - Con material adecuado.

3.- Con aislamiento apropiado.

4.- Con suficiente solidez mecánica, en relación a los diferentes riesgos, de deterioro a los cuales pueden quedar expuestas, de manera que la corriente eléctrica no llegue a recalentar peligrosamente a los conductores, a los aislantes, a los objetos colocados en su proximidad; a fin de que el personal quede protegido contra riesgos de contacto involuntario con conductores o piezas conductoras habitualmente energizadas.

- Despejar los pasillos y las áreas de trabajo de cables sueltos para que los empleados puedan moverse libremente y de manera segura.

- Sustituir las instalaciones eléctricas provisionales por unas que sean fijas, adecuadas a los requerimientos.

- Pasar los cables junto a las paredes, y de no ser posible se pasarán por el suelo mediante canaletas de protección de forma que no puedan ser aplastados, dañados o sometidos a tracción.

- Los trabajadores deberán comunicar al personal de mantenimiento, si observan alguna anomalía en los elementos eléctricos, como cables pelados o deshilachados, cajas de enchufe rotas u otros defectos.

- Se deben revisar periódicamente las instalaciones eléctricas y los equipos por parte de personal especializado para comprobar que estén en adecuadas condiciones y sin riesgos de daños.

- No se deberán sobrecargar los enchufes y si se va a proceder a desconectar un equipo, tirar de la clavija y no del cable.

- El cableado eléctrico debe mantenerse de manera organizada, para que puedan ser inspeccionados sin pasar por alto roturas o condiciones de peligro.

Legislación aplicable

522-06

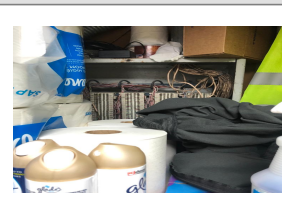
Imágenes de referencia

Condición peligrosa.

- Algunas áreas de trabajo no están limpias y ordenadas.
- Están los pasillos con elementos que causan obstrucciones.
- Algunas zonas de tránsito no claramente delimitadas y señalizadas.
- Alfombras en pisos de oficinas

Nivel de riesgo

Moderado

Medida preventiva propuesta

- Los lugares de trabajo, incluidos los locales de servicio, y sus respectivos equipos e instalaciones, se limpiarán periódicamente y siempre que sea necesario para mantenerlos en todo momento en condiciones higiénicas adecuadas. A tal fin, las características de los suelos, techos y paredes serán tales que permitan dicha limpieza y mantenimiento.
- Los pisos deben ser estables, sin irregularidades, roturas ni pendientes peligrosas que supongan riesgos de caídas.
- Se eliminarán con rapidez los desperdicios, las manchas de grasa, los residuos de sustancias peligrosas y demás productos residuales que puedan originar accidentes o contaminar el ambiente de trabajo.
- Las operaciones de limpieza no deberán constituir por sí mismas una fuente de riesgo para los trabajadores que las efectúen o para terceros, realizándose a tal fin en los momentos, de la forma y con los medios más adecuados.
- Los lugares de trabajo y, en particular, sus instalaciones, deberán ser objeto de un mantenimiento periódico, de forma que sus condiciones de funcionamiento satisfagan siempre las especificaciones del proyecto, subsanándose con rapidez las deficiencias que puedan afectar a la seguridad y salud de los trabajadores.
- Reparar escaleras y barandas en mal estado.
- Realizar inspecciones con regularidad para detectar y reparar cañerías antiguas, válvulas desreguladas y llaves con goteos mínimos, etc. estas inspecciones se pueden programar semestralmente.
- Se observan departamento con uso de alfombras en pisos, los cuales se debe de obtener un programa de limpieza de la misma y sustentar por escrito las medidas de higiene o retiro de la misma para evitar futuro riesgo biológico.

Legislación aplicable

522-06

Imágenes de referencia



Condición peligrosa.

- Pasos a desnivel sin identificar o dispositivos sin antideslizantes.
- Escaleras de salida de emergencias sin antideslizante.

Nivel de riesgo

Moderado

Medida preventiva propuesta

- Reparar y dar mantenimiento a escaleras que lo requieran. (escalera mesanini)
- Las escaleras, ya sea en el interior o exterior de un edificio, deberán cumplir con lo siguiente:
 - a) Todas las escaleras abiertas de 3 escalones, en adelante, deberán tener barandillas en los lados libres.
 - b) Las escaleras principales deberán tener pasamanos, en ambos lados.
 - c) En el diseño de las barandillas, no se permitirán espaciamientos o huecos libres superiores a los 0.10 mts.
- Se deberán instalar barandillas intermedias en los siguientes casos:
 - a) En escaleras interiores de más de 2.50 mts de ancho.
 - b) En escaleras exteriores de 4.00 mts de ancho o más.
- El sistema de fijación de las barandillas deberá ser tal que soporten el alabeo y el empotramiento, con una resistencia mínima de 150 kg / mts.
- Los pasamanos, ya sea que estén colocados sobre barandillas o adosados a paredes, deberán cumplir con lo siguiente:
 - a) Serán instalados de manera continua desde el inicio hasta el final del medio de circulación, incluyendo los cambios de dirección.
 - b) Terminarán en forma redondeada hacia abajo o hacia la pared.
 - c) Tendrán una altura máxima de 0.90 mts, permitiendo una holgura de + 0.05 mts.
- El diámetro mínimo de los pasamanos, según el material, será el siguiente:
 - a) de 65 mm. (2½ pulg.), si es de madera.
 - b) de 40 mm, (1 ½ pulg.), si es de metal.
- Se dejará un espacio libre entre el pasamano y la pared que variará entre 40 y 50 mm. En todo caso, el espacio total máximo que ocupará el pasamano desde la pared no excederá de 100 mm.
- Las puertas de acceso a las escaleras no se abrirán directamente sobre sus escalones, sino sobre descansos de anchura al menos igual a la de aquellos.
- Se observaron en distintos pisos con pasos a desnivel, estos deben de ser identificado con dispositivo reflectivo antideslizante o en su defecto ser retirados o corregidos.

Legislación aplicable

522-06

Imágenes de referencia

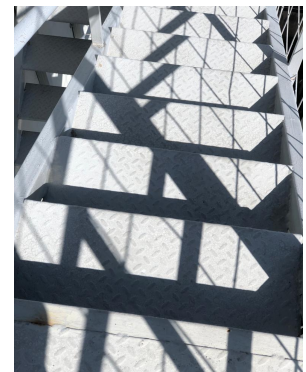
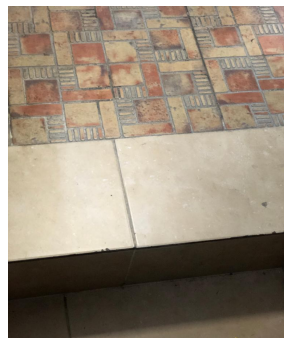

Exposición a ruido		ITEM16
Condición peligrosa.		
<ul style="list-style-type: none"> - Se Observan algunas oficinas con exposición a ruidos constante. - Niveles de ruido no se evalúan periódicamente ni se cuenta con medidor,. 		
Nivel de riesgo	Moderado	
Medida preventiva propuesta		
<ul style="list-style-type: none"> - Se realizaran mediciones periódicas de niveles de ruidos y se elegirán los protectores auditivos apropiados de acuerdo a los resultados arrojados por dicha medición. - El empleador velará porque los trabajadores que se vean expuestos en el lugar de trabajo a un nivel de ruido igual o superior a los valores limites de exposición que dan lugar a una acción reciban información y formación relativas a los riesgos derivados de la exposición al ruido. - Se debe llevar un control medico y audiométrico preventivo periódico de los trabajadores expuestos a ruido. - Colocar aislantes de ruido en ventanas con acceso a la avenida. 		
Legislación aplicable	522-06	
Imágenes de referencia		

Primeros auxilios		ITEM18
Condición peligrosa.		
<ul style="list-style-type: none"> - No hay evidencia de entrenamiento en primeros auxilios al personal. - No se cuenta con botiquín de primeros auxilios. 		
Nivel de riesgo	Sustancial	
Medida preventiva propuesta		
<ul style="list-style-type: none"> - Entrenar en primeros auxilios al personal seleccionado. - Todo lugar de trabajo debe disponer, como mínimo, de un botiquín portátil que contenga desinfectantes y antisépticos autorizados, gasas estériles, algodón hidrófilo, vendajes, esparadrapo, apósitos adhesivos. - Los botiquines de primeros auxilios deberán llevar claramente escritas las palabras "Primeros Auxilios" o un símbolo apropiado. - El contenido de los botiquines de socorro deberá reponerse cada vez que haya sido utilizado. Los botiquines de socorro deberán estar bajo la responsabilidad de un brigadista de primeros auxilios o una persona digna de confianza y calificada para administrar los primeros auxilios. 		
Legislación aplicable	522-06	
Imágenes de referencia		



Condición peligrosa.

- Se observan puestos de trabajo que no poseen mobiliario ergonómico.

Nivel de riesgo**Moderado****Medida preventiva propuesta**

- Se debe suministrar al personal mobiliarios ergonómicos (sillas) con las características requeridas:

1. Soporte Lumbar: regulable en altura, la superficie debe estar acolchada de forma que acoja el coxis sin presionarlo, proporcione un apoyo firme a la curvatura natural de la espalda y evite las tensiones en esa delicada zona de nuestro cuerpo.
2. Profundidad del asiento: la profundidad del asiento de una silla operativa o de dirección debería estar comprendida entre los 380 y los 420 milímetros y debería facilitar una curvatura de la rodilla de unos 90 grados. Una profundidad de asiento adecuada permitirá que los usuarios de menor altura puedan apoyar completamente los pies sobre el suelo.
3. La anchura y altura del asiento o brazos regulables en altura y anchura: Esto es así porque no todas las personas tenemos la misma corpulencia ni la misma anchura de caderas, los ergónomos recomiendan que la anchura del asiento de una silla ergonómica esté entre los 40 y los 45 centímetros.
4. Soporte del asiento: debe ser firme y fabricado en tejidos transpirables, que incorpore algún mecanismo para amortiguar y absorber los golpes cuando nos sentamos en la silla.
5. Ruedas autobloqueables con cinco puntos de apoyo en el suelo, cinco ruedas autobloqueables que aporten estabilidad a la silla y permitan la movilidad del usuario entre pequeñas distancias sin adoptar posturas forzadas que dañen su espalda, brazos o cuello. Estas ruedas autobloqueables permiten, además, que la silla se frene sola si no tiene el peso de una persona sentada en ella por lo que se evitan golpes o choques accidentales en el entorno de trabajo.

- Es importante disponer de una distancia adecuada del colaborador respecto a la superficie de trabajo que, al mismo tiempo, le permita apoyar la espalda en el respaldo sin dificultad.

- Los asiento de trabajo debe ser estables y debe proporcionar al usuario libertad de movimiento y una postura confortable. La altura y el reposa brazos debe ser regulable y debe disponer de respaldo reclinable y ajustable en altura.

- Los equipos y herramientas de trabajo deben estar dispuestos de manera tal que no se realicen giros ni movimientos forzados.

-Se debe contar con un espacio de trabajo adecuadamente habilitado para ayudar a prevenir la lesión de más rápido crecimiento en entornos laborales: el Trastorno Musculoesquelético (TME).

Legislación aplicable

522-06

Imágenes de referencia

12. RECOMENDACIONES EN POLÍTICA DE GESTIÓN PREVENTIVA

12.1 En relación a la política preventiva.

- Crear y divulgar el programa de prevención de riesgos, salud y seguridad en el trabajo.
- Establecer por escrito las funciones de compromiso y participación en la prevención de riesgos que le corresponde a cada nivel de la organización.
- Seguimiento constante de la Política y Programa de Prevención de la empresa a través de inspecciones generales y específica de seguridad, notificación e investigación de accidentes, programa de mantenimiento preventivo, etc.
- Actualizar y dar seguimiento al plan de emergencia.
- Divulgar los planes de emergencia y evacuación.
- Realización y/o Actualización de mapa de riesgos.
- Establecer por escrito normas y procedimientos de trabajo seguro.
- Proporcionar a los trabajadores al incorporarse a su puesto de trabajo o cambio de función, información escrita sobre la prevención de riesgos del mismo.
- Establecer las políticas para la investigación de los accidentes de trabajo.
- Disponer de formulario para las inspecciones de higiene y seguridad.
- Establecer levantamiento de riesgos ergonómicos en el personal administrativo
- Documentar y/o dejar constancia escrita de los procedimientos e inspecciones.
- Incluir en la charla de inducción información sobre salud y seguridad ocupacional.
- Se recomienda realizar programa de sistema epidemiológico (vigilancia).
- Informar y capacitar a todos los empleados uso de extintores y que hacer en caso de catástrofe.
- Realizar periódicamente simulacros de evacuación y documentar fallas del proceso para su posterior corrección.
- Se recomienda adquirir alarma contra incendios, manguera contra incendios y detectores de humo.
- Se recomienda colocación de extintores faltantes según los requerimientos (ítem 4).
- Se recomienda señalización de la ruta de evacuación y que las mismas sean reflectantes. Considerar salida de evacuación en 2do piso.
- Revisión de luces de emergencias y equipar faltantes.
- Revisión y mejora de la iluminación en las distintas oficinas según necesidad (ítem 8).
- Mantener espacios debajo de los escritorios libres de obstáculos.
- Mantenimiento y limpieza periódica de sistema de ventilación.
- Extintor obstruido en 6to piso por buzón de sugerencia, reubicar extintor.

- Se observan departamento con uso de alfombras en pisos, los cuales se debe de obtener un programa de limpieza de la misma y sustentar por escrito las medidas de higiene.
- En área de auditoria medica espacio físico reducido la cual se debe reubicar uno de los puestos de trabajo.
- Adecuar temperatura en 4to piso. Esta debe manejarse entre 20-24 grados.
- Aislar cables expuestos debajo de los escritorios y pasillos en las diferentes oficinas identificadas con tales riesgos.
- Adecuar o equipar de mobiliarios ergonómicos en las áreas requeridas.
- Colocar aislantes de ruido en ventanas con acceso a la avenida.

12.2 Plan de educación sugerida

- Seguro de Riesgos Laborales, cobertura, beneficios, acceso
- Prevención de Riesgos Laborales
- Accidente de Trabajo
- Higiene y Seguridad
- Investigación de Accidentes
- Orden y limpieza en el lugar de trabajo
- Ergonomía
- Riesgos en Oficinas
- Conformación de Brigadas
- Plan de emergencia y evacuación
- Taller del SISTAP Map
- Taller del Reglamento 522-06 sobre seguridad y salud en el trabajo
- Temas de actualidad médica
- Asesorías a los Comité Mixto de Seguridad y Salud en el Trabajo
- Charlas de promoción de la salud (ej. sedentarismo, alimentación adecuada, hipertensión, estrés, etc.) (solicitar a su ARS a través del programa de PyP)

13. SISTEMA DOCUMENTAL GENERAL

Estudios y Evaluaciones.

Evaluación de riesgos laborales actualizada.

La evaluación de riesgos realizada por IDOPPRIL deberá ser remitida a todos los empleados, para que estos tengan acceso a la información sobre los riesgos en su puesto y las medidas preventivas a tomar, y que los responsables puedan ejecutar las medidas que correspondan a su ámbito de competencia.

Si hubiese situaciones de cambio respecto a lo reflejado en la evaluación o elementos no contemplados en la misma, se requerirá al Servicio de Prevención la actualización de la evaluación.

Planificación de medidas preventivas.

A partir de la evaluación de riesgos, elaborar una propuesta de planificación para las medidas preventivas propuestas, indicando la prioridad recomendada en su ejecución.

A fin de informar a los trabajadores de forma general, y de que se ejecuten las medidas preventivas que dependan directamente del responsable del centro, se deberá remitir copia de la planificación definitiva al centro de trabajo.

Plan de Emergencia o Plan de Autoprotección del centro

Adoptar las medidas necesarias en materia de primeros auxilios, lucha contra incendios y evacuación de los trabajadores, designando para ello al personal encargado de poner en práctica estas medidas y comprobando periódicamente, en su caso, su correcto funcionamiento. Esto se materializará en un plan de emergencias que deberá formar parte del sistema documental del centro.

Instrucciones de trabajo

A fin de establecer las medidas organizativas propuestas en la evaluación, así como para asegurar el cumplimiento de las disposiciones de seguridad y salud en ella establecidas o las determinadas por los fabricantes de los equipos de trabajo, se elaborarán instrucciones o procedimientos de trabajo.

Estas instrucciones o procedimientos de trabajo quedarán integradas en el sistema documental del centro de trabajo, y serán comunicadas a los trabajadores a los que afectan y a sus superiores jerárquicos, preferentemente con un sistema de **acuse de recibo individual**.

Documentación

Instrucciones o procedimientos de trabajo.

Registros de recepción de las instrucciones.

Controles periódicos e incidencias

Para acreditar la vigilancia que debe hacerse del cumplimiento de la normativa e instrucciones dadas, y el cumplimiento de los controles periódicos de ciertos elementos se deben establecer:

Registro de controles periódicos, en el que con la frecuencia que proceda, se anoten los resultados de los mismos (por ejemplo, inspecciones periódicas del área y equipos de trabajo).

Registro de incidencias, en el que se anoten, cuando se produzcan, situaciones anómalas relacionadas con las medidas preventivas, especialmente los incumplimientos de las instrucciones dadas en esta materia, y las correcciones efectuadas en su caso, y en el caso de cuestiones técnicas, si han sido puestas en conocimiento a las autoridades pertinentes.

FORMACIÓN E INFORMACIÓN

La formación e información en materia de prevención resultan herramientas claves en la actividad preventiva. Se elaborarán los planes de formación a raíz de las necesidades detectadas en el centro de trabajo. Estas actividades abordarán, por un lado, los riesgos laborales correspondientes al centro y a los puestos de trabajo, y las medidas a adoptar para evitarlo, y por otro lado la implantación de las medidas de protección frente a emergencias.

Documentación

Hojas de asistencia a cursos (hoja de firmas), copia de los diplomas, o cualquier otro documento que acredite que el personal ha recibido la formación, donde se contemple el contenido de ésta y la duración en horas.

Registro de acuse de recibo de la información por escrito en soporte físico o digital.

VIGILANCIA DE LA SALUD.

La Vigilancia de la salud es una actividad preventiva que, a través de los reconocimientos médicos periódicos, y específicos si fueran necesarios, hace un seguimiento al trabajador, para identificar de forma precoz los daños a la salud que se pudieran estar produciendo con motivo del trabajo. Es una actividad más del Servicio de Prevención de Riesgos Laborales, y no debe confundirse con la atención en casos de accidentes, cuya función es prestar atención médica en caso de accidente o enfermedad laboral.

El examen de salud se oferta a todos los empleados.

La oferta del reconocimiento médico se hace de forma individual a través del correo electrónico, y los responsables de cada servicio o centro, deberán remitir el listado de personal que desea someterse al examen de salud al referente. Deberá quedar constancia documental de que se ha realizado la oferta; en los centros donde el correo electrónico no sea la vía de comunicación preferente, se utilizarán los medios alternativos que sean habituales en el centro.

En el caso de que los resultados de la vigilancia de la salud pongan de manifiesto la necesidad de adaptar el puesto a algún trabajador, deberán estudiarse y tomarse medidas adicionales. Cuando, independientemente del resultado del examen de salud, se detecten daños a la salud de algún trabajador con motivo de su puesto, o sus condiciones fisiológicas lo hagan necesario, se procederá a estudiar la adaptación del puesto de trabajo por motivos de salud, con el asesoramiento del IDOPPRIL.

Documentación

Documentación que acredite que se ha realizado la oferta a todo el personal.

Copia de la relación de Aptos y No Aptos.

GESTIÓN DE ACCIDENTES.

Desde el punto de vista preventivo, los accidentes laborales pueden ser un indicativo de situaciones de riesgo nuevas o para las que las medidas propuestas no han sido adecuadas. Un mismo tipo de accidente que se presente de forma reiterada, debe ser puesto en conocimiento del Servicio de Prevención, y como norma general, debe mantenerse un registro en el centro de todos los accidentes e incidentes ocurridos.

Ante un accidente

Además de atender al accidentado para que pueda recibir la asistencia médica si es necesaria, hay que llevar a cabo una serie de gestiones:

- **Comunicar** Notificación por medio del sistema informático de la página del IDOPPRIL.
- **Investigar y Registrar** En el caso de accidentes leves, el responsable del centro o mando superior del trabajador involucrado en el accidente deberá realizar su propia investigación del accidente.
- **Actualizar** el registro de accidentes del centro con el resultado de la investigación.
- **Seguimiento y control** de las medidas de corrección sobre las causas del accidente.

DOCUMENTACIÓN TÉCNICA Y MANTENIMIENTOS ESPECÍFICOS

Gran parte de las condiciones de seguridad de los centros de trabajo dependen del estado de conservación y antigüedad de sus instalaciones. Por ello es importante contar con la documentación técnica del mismo, que acredite que se están llevando las inspecciones y mantenimientos iniciales y periódicos necesarios en tiempo y forma.

Es importante tener en cuenta si el edificio puede considerarse de pública concurrencia de acuerdo a la normativa vigente en instalaciones eléctricas y la verificación y documentación de instalaciones de protección contra incendios y rutas de evacuación y escape.

Equipos de trabajo:

La gestión de los equipos de trabajo pasará por tener una relación actualizada de los existentes en el centro a disposición de los trabajadores. Los equipos deben ser intrínsecamente seguros, requisito que suele acreditar el fabricante.

Todos los equipos deben contar con manual de instrucciones en idioma comprensible por el trabajador y a disposición de éstos.

Una vez en funcionamiento, los equipos deberán someterse a mantenimiento preventivo de acuerdo con las indicaciones del fabricante.

COORDINACIÓN DE ACTIVIDADES EMPRESARIALES.

Para crear un sistema de prevención eficaz y operativo, que cumpla con las obligaciones legales en materia preventiva, capaz de integrarse con otros sistemas de gestión existentes en la Administración, se hace necesaria una coordinación organizacional, tanto a nivel interno, entre las diferentes Unidades y Servicios, como a nivel externo, con las entidades o empresas que desarrollen actividades en los centros de trabajo de la Administración, así como con los trabajadores de esta Administración que desarrollen actividades en entidades o empresas ajenas.

La Administración tiene el deber de llevar a cabo la coordinación de actividades empresariales de todas aquellas entidades o empresas contratistas y subcontratistas, incluyendo a los trabajadores autónomos, que desarrollen actividades en sus centros de trabajo. Asimismo, cualquier entidad, empresa o trabajador autónomo que desarrolle actividades en las instalaciones de la administración debe cumplir con la legislación de prevención de riesgos laborales y vigilar que sus trabajadores cumplan también con estas normas.

Este requisito genera la necesaria actividad de intercambio de información e instrucciones y, en el caso de riesgos graves o muy graves de documentación por escrito, entre la administración y los empresarios o entidades para posteriormente gestionar dicha información en el sistema preventivo. Se deberá informar a los empleados públicos de los riesgos derivados de la

conurrencia de actividades empresariales en el mismo centro de trabajo, es decir, de la información que nos facilite la entidad o empresa concurrente.

Otras consideraciones:

El centro de trabajo deberá tener en cuenta el uso de equipos o productos químicos que puedan afectar a los empleados públicos del centro. Por ello, se recuerda que tanto los manuales de los equipos como las fichas de seguridad de los productos químicos deben estar a disposición de los trabajadores. Se solicitará a la empresa o entidad concurrente el cumplimiento de esta norma.

***DIRECCIÓN DE PREVENCIÓN
IDOPPRIL***

**Dra. Fanny Güílamo B.
Lic. Onelia Encarnación**

INFORME EVALUACIÓN DE RIESGOS LABORALES.

INSTITUCIÓN

**SUPERINTENDENCIA DE SALUD Y RIESGOS LABORALES
(SISALRIL)**



Autor:

Dra. Fanny Gúílamo B.

Lic. Onelia Encarnación

ENTREGA DE INFORME.

Fecha y sello