

INFORME EVALUACIÓN DE RIESGOS LABORALES.

INSTITUCIÓN

**INSTITUTO DE DESARROLLO Y CRÉDITO COOPERATIVO
IDECOOP**



Autor:

LUISA LANTIGUA

Medico Auditor

INDICE

1. INTRODUCCIÓN

2. MARCO LEGAL

3. OBJETIVO DEL INFORME

4. METODOLOGIA

5. PROCEDIMIENTO DE EVALUACION DE RIESGOS

6. CRITERIOS DE EVALUACION DE RIESGOS

7. LISTA DE IDENTIFICACION INICIAL DE RIESGOS

8. METODO DE EVALUACION

8.1 Evaluacion general de riesgos

8.2 Calificacion de riesgos

9. ACTUACIONES REALIZADAS

9.1 Recopilación de información

9.2 Datos más representativos de la visita

10. DATOS REPRESENTATIVOS DEL CENTRO

10.1 Descripción del centro de trabajo

11. IDENTIFICACIÓN, EVALUACIÓN Y CONTROL DE RIESGOS

11.1 Identificación de factores de riesgo

11.2 Evaluación y control de riesgos

12. RECOMENDACIONES EN POLÍTICA DE GESTIÓN PREVENTIVA

12.1 En relación a la política preventiva

12.2 Plan de educación sugerida

13. SISTEMA DOCUMENTAL GENERAL

1. INTRODUCCIÓN:

La población trabajadora está expuesta a un conjunto de riesgos específicos en el ambiente de trabajo, los cuales varían según la actividad económica de cada organización. Estos riesgos están ligados al origen de algunas enfermedades profesionales y a la ocurrencia de accidentes de trabajo, pudiéndose establecer claramente la relación causa - efecto entre el ambiente laboral y la patología desarrollada.

Se deberá realizar una evaluación de los riesgos para la seguridad y salud de los trabajadores teniendo en cuenta, con carácter general, la naturaleza de la actividad, las características de los puestos de trabajo existentes y de los trabajadores que deban desempeñarlos.

Los resultados de este levantamiento servirán de base para identificar, evaluar, valorar, priorizar y establecer las acciones de control para riesgos existentes en las diferentes actividades que se realizan en las organizaciones públicas y privadas, y así evitar o disminuir la ocurrencia de accidentes o enfermedades laborales ayudando a crear un ambiente de trabajo seguro tanto a empleados como a cualquier persona presente en el ambiente laboral. Esta evaluación servirá como punto de partida para desarrollar actividades preventivas necesarias para eliminar, reducir y controlar tales riesgos. Dichas actividades serán objeto de planificación, incluyendo, para cada actividad preventiva, el plazo para llevarla a cabo, la designación de responsables, los recursos humanos y materiales necesarios para su ejecución.

Si los resultados de la Evaluación De Riesgos Laborales pusieran de manifiesto situaciones de riesgo, según el reglamento 522-06 el empleador tiene el deber ético y moral, así como la obligación legal, de tomar medidas de control ante cualquier riesgo que haya sido identificado, independientemente que esté o no contenido en este reglamento.

Debemos enfatizar que la Evaluación de Riesgos debe ser un proceso continuo, por lo que la adecuación de los medios de control estará sujeta a revisión continua y modificarse de ser necesario, además cada vez que cambien las condiciones de trabajo y con ello varíen los peligros, habrá que revisar nuevamente la Evaluación de Riesgos.

2. MARCO LEGAL

- **Ley 87-01** Que Crea El Sistema Dominicano de Seguridad Social y como norma complementaria, El Reglamento del Seguro de Riesgos Laborales.
- **Ley No.397-19** Que Crea El Instituto Dominicano De Prevencion Y Proteccion De Riesgos Laborales (IDOPPRIL) en cumplimiento de lo establecido en su artículo 5 que le atribuye la promoción sobre prevención y control de los riesgos laborales.
- **Decreto No. 522-06** que establece El Reglamento De Seguridad Y Salud En El Trabajo
- **Resolución 113/2011**, de 23 de noviembre que crea el SubSistema de Seguridad y Salud en el Trabajo en la Administración Pública- SISTAP.
- **Resolucion No.09-2015** que aprueba la Guía Metodológica para la implementación y modifica la Resolución No.113/2011
- **Resolución No. 02-93** sobre los trabajos peligrosos e insalubres.
- **R-032** Reglamento para la seguridad y protección contra incendios, Decreto No. 85-11

En orden a la atribución de competencias en materia de prevención de riesgos laborales, el citado decreto y reglamento contemplan lo siguiente:

- Los titulares de las empresas privadas y órganos públicos adoptarán las medidas necesarias y velarán por el cumplimiento de la normativa en materia de prevención de los riesgos laborales en su ámbito de competencias.
- Los titulares de los centros de trabajo velarán, en su ámbito, por el cumplimiento de dicha normativa, integrada en la actividad administrativa de su competencia; todo ello sin menoscabo de las competencias que pudieran tener atribuidas los órganos, servicios y personas encargadas de forma específica de los aspectos técnicos de la seguridad y la salud en el trabajo.

3. OBJETIVO DEL INFORME.

El objeto del informe es presentar la Evaluación de Riesgos Laborales de **Instituto de Desarrollo y Crédito Cooperativo (IDECOOP)** ubicado en c/ Héroes del Luperón, #1 Centro de los Héroes y, de este modo, asesorar en materia preventiva colaborando así en el cumplimiento de lo establecido en las legislaciones correspondientes en lo relativo a la Prevención de Riesgos Laborales.

4. METODOLOGÍA.

La Evaluación de Riesgos se realiza siguiendo los criterios establecidos en el Procedimiento de Evaluación de Riesgos del Servicio de Prevención del Instituto Dominicano de Prevención y Protección de Riesgos Laborales (IDOPPRIL). Para ello utilizaremos las siguientes herramientas:

- **Evaluación de la Política de Gestión Preventiva:** tiene por objeto conocer los lineamientos y principales elementos con que cuenta la Organización para la gestión integral de riesgos, así como la estructura que soporta la gestión.
- **Evaluación de riesgos laborales:** tiene como objetivo la identificación, evaluación y valoración objetiva de los posibles peligros y riesgos de accidentes de trabajo y/o enfermedades ocupacionales.

Luego de la aplicación de dichos formularios se realiza un informe donde se analizan todos los peligros encontrados, atendiendo a su grado de peligrosidad, generando recomendaciones que tienen por objetivo eliminar o disminuir al mínimo el peligro existente. .

5. PROCEDIMIENTO DE EVALUACIÓN DE RIESGOS.

Se organiza y acuerda una visita para la toma de datos en el centro de trabajo objeto de estudio. Se realiza la comunicación a la correspondiente, finalmente se realiza la visita al centro de trabajo para la observación directa de las instalaciones, equipos y puestos y se realizan entrevistas con personal de distintos puestos de trabajo.

Durante la visita, el técnico recomendará y realizará las mediciones que estime oportunas en función de las condiciones existentes con los diferentes equipos de medición que se requieran.

6. CRITERIOS DE EVALUACIÓN DE RIESGOS.

A partir de la información obtenida sobre la organización, características y complejidad del trabajo, sobre las materias primas y los equipos de trabajo existentes en la empresa y sobre el estado de salud de los trabajadores, se procederá a la determinación de los elementos peligrosos y a la identificación de los trabajadores expuestos a los mismos, valorando a continuación el riesgo existente en función de criterios objetivos, según los conocimientos técnicos existentes de manera que pueda llegarse a una conclusión sobre la necesidad de eliminar, controlar o reducir el riesgo.

7. LISTA DE IDENTIFICACIÓN INICIAL DE RIESGOS.

Destinada a la detección inicial de riesgos, la lista de identificación inicial de riesgos sirve para conocer si existe exposición a riesgos relacionados con los siguientes apartados:

- Condiciones térmicas.
- Ruido.
- Iluminación
- Calidad del ambiente interior.
- Diseño del puesto de trabajo.
- Trabajo con pantallas de visualización.
- Entrenamientos.
- Planes de emergencia y evacuación.
- Manipulación manual de cargas.
- Posturas / Repetitividad.
- Fuerzas.
- Carga mental.
- Factores psicosociales.
- Riesgos químicos.

Respecto a la calificación de los riesgos, de forma general, un ítem detectado significa “posible situación de riesgo no tolerable”, lo que no implica necesariamente que se esté en situación de riesgo y el nivel de riesgo irá en aumento cuanto mayor sea el número de ítems señalados.

En este punto se puede cerrar la evaluación, dando unas indicaciones que formarán parte de la planificación de la actividad preventiva, o se puede pasar a otro nivel de evaluación, utilizando para ello el método de evaluación para cada ítem marcado.

8. MÉTODOS DE EVALUACIÓN.

Identificado uno o varios ítems en la lista inicial y en función de la exposición, puede considerarse necesario utilizar un método de evaluación que proporcione información suficiente para cerrar la evaluación. El reglamento recomienda el uso del método adecuado para evaluar cada riesgo identificado.

8.1 Evaluación general de riesgos

Los riesgos se evaluarán mediante el Procedimiento de Evaluación de Riesgos del Servicio de Prevención del Instituto Dominicano de Prevención y Protección de Riesgos Laborales (IDOPPRIL). En este método, una vez identificado el riesgo, se procede a su estimación

teniendo en cuenta la gravedad del daño y la probabilidad de que éste ocurra. La estimación de los riesgos se efectúa a partir de la siguiente tabla:

		Gravedad		
		Levemente Perjudicial (LP=4)	Perjudicial (P=6)	Extremadamente Perjudicial (EP=8)
P r o b a b i l i d a d	Baja (B=3)	Trivial (12-20)	Tolerable (12-20)	Moderado (24-36)
	Media (M=5)	Tolerable (12-20)	Moderado (24-36)	Sustancial (40-50)
	Alta (A=9)	Moderado (24-36)	Sustancial (40-50)	Intolerable (60-72)

La probabilidad de que ocurra el daño se puede graduar desde baja hasta alta, con el siguiente criterio:

CLASE	CARACTERÍSTICAS BÁSICAS
Baja (B) (3)	El daño ocurrirá raras veces.
Media (M) (5)	El daño ocurrirá en algunas ocasiones.
Alta (A) (9)	El daño ocurrirá siempre o casi siempre.

La naturaleza del daño se puede graduar desde levemente perjudicial a extremadamente perjudicial, teniendo en cuenta el siguiente criterio:

CLASE	CARACTERÍSTICAS BÁSICAS
Levemente perjudicial. (LP) (4)	<ul style="list-style-type: none"> • Daños superficiales: cortes y magulladuras pequeñas, irritación de los ojos por polvo. • Molestias e irritación, por ejemplo: dolor de cabeza, disconfort
Perjudicial. (P) (6)	<ul style="list-style-type: none"> • Laceraciones, quemaduras, conmociones, torceduras importantes, fracturas menores. • Sordera, dermatitis, asma, trastornos musculoesqueléticos, enfermedad que conduce a una incapacidad menor.
Extremadamente perjudicial. (EP) (8)	<ul style="list-style-type: none"> • Amputaciones, fracturas mayores, intoxicaciones, lesiones múltiples, lesiones fatales. • Cáncer y otras enfermedades crónicas que acorten severamente la vida.

8.2 Calificación del riesgo

Los niveles de riesgos indicados en el cuadro anterior forman la base para decidir si se requiere mejorar los controles existentes o implantar unos nuevos, así como la temporización de las acciones. En la siguiente tabla se muestra un criterio sugerido como punto de partida para la toma de decisión. La tabla también indica los esfuerzos precisos para el control de los riesgos y la urgencia con la que deben adoptarse las medidas de control que deben ser proporcionales al riesgo.

Para contribuir a una mejor planificación de las medidas propuestas, se procederá a calificar la magnitud de los riesgos contemplados en cada factor de riesgo identificado. La calificación se efectuará como resultado de la comparación del criterio de evaluación empleado según los criterios, siendo sólo de aplicación para evaluaciones generales de riesgos.

NIVEL DE RIESGO	SIGNIFICADO DE LA ACCIÓN
Trivial	No se requiere acción específica salvo que posibilite la mejora o el control del riesgo a un bajo coste tal que resulte viable y rentable.
Tolerable	Recomendable. Se debería realizar en todos los casos que resulten viables y rentables, en cuyo caso deberá formar parte de la planificación.
Moderado	Necesaria. Se debe planificar la implantación de la medida de manera que no se creen retrasos ni paralizaciones innecesarias.
Sustancial	Importante. Se debe acometer lo antes posible. Se debe al menos reducir el riesgo para poder trabajar.
Intolerable	Imprescindible. No debe realizarse el trabajo mientras no se solventa la medida indicada o al menos se reduzca el riesgo a niveles inferiores.
Pendiente de evaluar	En aquellos casos donde no se disponga de información suficiente o se requiera efectuar un estudio específico de la condición evaluada, se indicará esta calificación y programará como medida propuesta la actuación a desarrollar. El nivel de prioridad dependerá del tipo de estudio a efectuar.

9. ACTUACIONES REALIZADAS.

9.1 Recopilación de información:

Para la obtención de datos se realizaron las siguientes acciones:

- Observación directa del centro de trabajo: instalaciones, equipos y puestos.
- Entrevistas con personal de distintos puestos de trabajo.
- Recogida de propuestas e inquietudes de los trabajadores.
- Datos de sus instalaciones generales, sistema de alarmas y de protección contra incendios, además de las rutas de escape y evacuación.

9.2 Datos más representativos de la visita:

La toma de datos para la evaluación de puestos e instalaciones en fecha 07/02/22 fue realizado por Luisa Lantigua, Médico Auditor de IDOPPRIL con acompañamiento del Lic. Angel Federico Sánchez, Gerente RRHH y Sr. Freddy Brioso, Enc. Mayordomía, en representación del IDECOOP

10. DATOS REPRESENTATIVOS DEL CENTRO:

Nombre de la institución: Instituto de Desarrollo y Crédito Cooperativo

Actividad comercial: Fiscalizar el Movimiento Cooperativo a nivel nacional.

Numero de trabajadores: 259

Dirección: c/ Héroes del Luperón, #1, Centro de los Héroes, Sto. Dgo.

Teléfono: 809-533-8131

10.1. Descripción del centro de trabajo.



A la dependencia ocupada por el Instituto de Desarrollo y Crédito Cooperativo, se accede a través de la entrada principal y la entrada del parqueo en la parte posterior del recinto.

Según la información recopilada durante la visita y mediante la observación directa, la institución cuenta con las siguientes instalaciones y/o sistemas:

- Instalación eléctrica de baja tensión.
- Instalación eléctrica de media o alta tensión.
- Sistema de energía de reserva
- Sistemas de climatización del ambiente.

11. IDENTIFICACIÓN, EVALUACIÓN Y CONTROL DE RIESGOS

11.1 Identificación de factores de riesgo

	FACTOR DE RIESGO NO CONFORME	LEGISLACIÓN APLICABLE	EVALUACIÓN SEGÚN
	1. Entrenamientos y Capacitación	522-06	522-06
1.5	¿Se les proporciona capacitación para el uso de equipos de emergencias, en el caso que existan?	522-06	522-06
1.6	¿Conocen el personal los procedimientos de la empresa, en el caso que existan?	522-06	522-06
	2. Medio Ambiente Laboral	522-06	522-06
2.2	¿Las superficies de los pisos y las superficies de agarre son seguras cuando están mojadas?	522-06	522-06
	3. Proceso de trabajo	522-06	522-06
3.1	¿Existen tareas que incluyan movimientos repetitivos de flexión, rotación o fuerza?	522-06	522-06
3.3	¿Se tiene información mediante señalización y etiquetado de los peligros?	522-06	522-06
3.4	¿Se inspecciona y se les da mantenimiento a los equipos tales como camiones, montacargas, otros?	522-06	522-06
	4. Procedimientos de emergencia contra incendios	522-06	522-06
4.1	¿Existe un plan de combate a incendios?	522-06	522-06
4.2	¿Todos los empleados lo conocen? En caso de que exista	522-06	522-06
4.3	¿Se realizan simulacros de combate a incendios?	522-06, R-032	522-06
4.5	¿Existen suficientes extintores en las áreas de trabajo?	522-06, R-032	522-06
4.6	¿Están identificados y señalizados de forma adecuada los extintores?	522-06, R-032	522-06
4.7	¿Los extintores están colocados de manera adecuada y son de fácil accesibilidad?	522-06, R-032	522-06
4.8	¿Están todos los extintores completamente cargados y operables?	522-06, R-032	522-06
	5. Rutas de escape y evacuación		
5.1	¿Existen suficientes salidas que permitan una rápida evacuación?	522-06, R-032	522-06
5.2	¿Los colaboradores tienen fácil acceso a las salidas?	522-06, R-032	522-06
5.3	¿Se abren las puertas de salida hacia afuera para facilitar el egreso de los colaboradores?	522-06, R-032	522-06

5.4	¿Están las salidas claramente señalizadas?	522-06, R-032	522-06
5.5	¿Las salidas y rutas de escape están equipadas con iluminación (cuando aplique) o son reflectivas?	522-06, R-032	522-06
	6. Almacén y despacho	522-06	522-06
6.2	¿Se cuenta con adecuada iluminación?	522-06	522-06
6.3	¿Todas las áreas de trabajo están limpias y libre de residuos y escombros?	522-06	522-06
6.4	¿Los materiales almacenados están correctamente apilados y separados?	522-06	522-06
6.5	¿Se guardan las herramientas en su lugar adecuado?	522-06	522-06
6.8	¿Se dispone de kit de limpieza de derrames y fugas?	522-06	522-06
6.9	¿Los productos peligrosos están almacenados de manera adecuada?	522-06	522-06
	8. Iluminación		
8.1	¿Existe iluminación adecuada para realizar los trabajos de manera segura y sana?	522-06	522-06
8.3	¿La iluminación de emergencia es adecuada y es probada regularmente?	522-06	522-06
	10. Electricidad		
10.1	¿Todas la máquinas y equipos eléctricos tienen Sistema de aterramiento?	522-06	522-06
10.2	¿Las herramientas manuales portátiles están conectadas a tierra o cuentan con doble aislamiento?	522-06	522-06
10.3	¿Están cerradas las cajas de conexiones?	522-06, R-003	522-06
10.4	¿Se usa un sistema de cableado permanente o extensiones?	522-06, R-003	522-06
10.5	¿Hay cables de extensiones eléctricas en los pasillos?	522-06, R-003	522-06
	13. Orden y limpieza		
13.1	¿Las áreas de trabajo están limpias y ordenadas?	522-06	522-06
13.2	¿Están los pisos libres de clavos, astillas, agujeros o tablas sueltas?	522-06	522-06
13.3	¿Están los pasillos libres de elementos que causen obstrucciones?	522-06	522-06
13.4	¿Están las zonas de tránsito claramente delimitadas y señalizadas?	522-06	522-06
	14. Escaleras y plataformas		
14.1	¿Están las escaleras y los pasamanos en buenas condiciones?	522-06, R-031	522-06
	17. Instalaciones básicas para los empleados		
17.1	¿Se mantienen las instalaciones aseadas y limpias?	522-06	522-06
17.2	¿Están las instalaciones en buen estado?	522-06	522-06
17.4	¿Se dispone de instalaciones para el lavado de manos, especialmente en baños y cercana a áreas de alimentación?		
	18. Primeros Auxilios	522-06	522-06
18.1	¿Hay colaboradores capacitados en primeros auxilios?	522-06	522-06
18.2	¿Hay botiquín de primeros auxilios?	522-06	522-06
18.4	¿Todos los empleados saben cómo obtener asistencia de primeros auxilios cuando sea necesario?	522-06	522-06
18.5	¿Saben los socorristas cuando y a que hospital o clínica se debe llevar una persona lesionada?	522-06	522-06
	19. Equipos de Protección Personal (EPPs)		
19.5	¿Se identifican correctamente las áreas que requieren el uso de EPP mediante señales de advertencia?	522-06	522-06
00.00	Otros		

11.2 Evaluación y control de riesgos

Entrenamientos y Capacitación		Item #1
Condición peligrosa.		
<ul style="list-style-type: none"> - No se proporciona capacitación al personal sobre el uso de equipos de emergencia. - El personal no conoce los procedimientos de la institución en materia de salud y seguridad. 		
Nivel de riesgo	Sustancial	
Medidas preventivas propuestas		
<ul style="list-style-type: none"> - Se debe proporcionar a los trabajadores, especialmente a las brigadas de emergencia, capacitación continua sobre el uso de los equipos de emergencia. - Se debe asegurar que los trabajadores, y sus representantes en materia de SST, son consultados e informados acerca de todos los aspectos de la SST relacionados con su trabajo, incluidas los procedimientos, disposiciones relativas a situaciones de emergencia, y estar capacitados en relación con los mismos. 		
Legislación aplicable	522-06	
Imágenes de referencia		
		

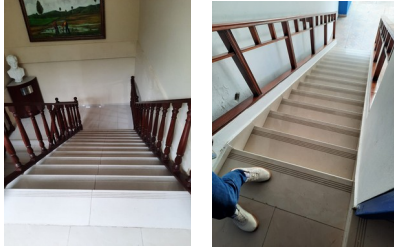
Medio Ambiente Laboral		Item # 2
Condición peligrosa.		
<ul style="list-style-type: none"> - Las escaleras no tienen cinta antideslizante. 		
Nivel de riesgo	Sustancial	
Medidas preventivas propuestas		
<ul style="list-style-type: none"> - Colocar cinta antideslizante en todas las escaleras de la institución. 		
Legislación aplicable	522-06	
Imágenes de referencia		
		

Proceso de Trabajo		Item # 3
Condición peligrosa.		
<ul style="list-style-type: none"> - Se observan tareas que incluyen movimientos repetitivos, rotación o fuerza. - Las áreas de trabajo no cuentan con señalización sobre peligros. - No hay evidencia de que se cuente con un programa de mantenimiento de equipos y vehículos. 		
Nivel de riesgo	Moderado	
Medidas preventivas propuestas		
<ul style="list-style-type: none"> - La realización de pausas y de otras tareas no repetitivas, promoviendo la rotación en la asignación de tareas, contribuyen a la reducción del tiempo de exposición diario a trabajo repetitivo. - Otras medidas complementarias serían evitar golpes o movimientos bruscos, el uso de guantes inadecuados para la tarea y la imposición del ritmo de trabajo. 		

- Formación e Información sobre Ergonomía a los colaboradores.
- Adoptar las medidas precisas para que en los lugares de trabajo exista una señalización de seguridad y salud que cumpla lo establecido en la reglamentaciones sobre señalización de Seguridad y Salud en el trabajo.
- Informar a los trabajadores de las medidas que se hayan de tomar con respecto a la utilización de la señalización de seguridad y de salud en el trabajo.
- Formar a los trabajadores en el significado de las señales.
- Tener en cuenta la consulta y participación de los trabajadores en esta temática.
- Establecer un programa de mantenimiento regular y de rutina para ayudar a mantener los equipos y vehículos en funcionamiento, evitando fallas imprevistas o accidentes. Requiere de mantener registros precisos de las inspecciones y servicios.

Legislación aplicable

522-06

Imágenes de referencia



Procedimientos de Emergencia Contra Incendios

Item # 4

Condición peligrosa.

- No se cuenta con un plan de emergencia que incluya combate de incendios.
- No hay evidencia de realización de simulacros de combate de incendio y evacuación.
- No existen suficientes extintores en la áreas de trabajo.
- Algunos extintores no están señalizados o no están colocados de manera adecuada.
- Algunos extintores no están operables.

Nivel de riesgo

Intolerable

Medidas preventivas propuestas

- Crear y divulgar plan de emergencia que incluya combate de incendios.
- Coordinar y realizar simulacros de combate a incendio y evacuación dos veces al año para asegurar la eficacia y operatividad del plan de emergencia. El mismo debe quedar documentado.
- Se recomienda la colocación de un extintor por cada 150mts² de superficie en cada piso.
- Los extintores portátiles de incendio deben mantenerse totalmente cargados, en condición operable y en sus lugares asignados en todo momento cuando no se están usando.
- Los extintores de incendios deben estar colocados visiblemente donde estén fácilmente accesibles y a disposición inmediata en caso de incendio.
- Los extintores de incendios deben estar colocados a lo largo de las vías normales de desplazamiento, incluyendo las salidas de las áreas.
- Los extintores de incendios no deben estar obstruidos ni ocultos a la vista.
- En ciertos lugares donde no se pueden evitar completamente las obstrucciones, se deben proveer medios para indicar la localización de los extintores.
- Los extintores portátiles de incendios que no sean sobre ruedas se deben instalar usando cualquiera de los medios siguientes:
 - (1) Asegurados sobre un soporte apropiado para el extintor
 - (2) En el soporte provisto por el fabricante del extintor
 - (3) En soportes listados y aprobados para este uso
 - (4) En gabinetes o huecos de pared
- Los extintores de incendio con un peso bruto no mayor de 40 lb (18.14 kg) deben instalarse de manera que la parte superior de extintor no está a más de 5 pies (1.53 m) sobre el suelo.
- En ningún caso el espacio libre entre el fondo del extintor y el suelo sera menor de 4 pulgadas.
- Las instrucciones de operación de los extintores deben estar situadas sobre el frente del extintor y

deben ser claramente visibles.

- Una persona entrenada y certificada que haya recibido la instrucción necesaria para realizar mantenimiento y que tenga el manual de servicio del fabricante debe dar mantenimiento a los extintores de incendios a intervalos no mayores de 1 año.
- Los extintores de incendios retirados del servicio para mantenimiento o recarga se deben reemplazar con un extintor adecuado para el tipo de riesgo que se protege y deben ser por lo menos de clasificación igual.
- Los extintores de incendios deben inspeccionarse a intervalos mínimos de 30 días.
- Las inspección periódica debe incluir la verificación de por lo menos los siguientes ítems:
 - (1) Que estén en el lugar designado.
 - (2) Que no haya obstrucciones para acceso o visibilidad.
 - (3) Lectura de manómetro o indicador de presión en la posición o rango operable.
 - (4) Carga determinada por peso o sopeso para extintores tipo auto-expelente, extintores operados por cartucho y tanques de bombas.
 - (5) Sellos de seguridad e indicadores de manipulación no autorizada rotos o faltantes.
 - (6) Revisión por daños físicos obvios, corrosión, escapes o boquillas con obstrucciones.
- Cuando la inspección de cualquier extintor de incendios revele una deficiencia se debe tomar acción correctiva inmediata sustituyendo el mismo por uno con características similares.

Legislación aplicable

522-06, NFPA-10

Imágenes de referencia



Rutas de escape y evacuación

Item # 5

Condición peligrosa.

- No existen suficientes salidas que permitan una rápida evacuación.
- Algunas puertas no se abren en sentido de la evacuación.
- Las salidas no están señalizadas.
- Las rutas de evacuación no están iluminadas.

Nivel de riesgo

Intolerable

Medidas preventivas propuestas

- Desde cualquier punto de un local debe poder accederse a dos vías de evacuación como mínimo.
- Se debe proveer un sistema de señalización a lo largo del recorrido de la ruta de escape así como en cada medio de evacuación para su fácil identificación y cumplir con las siguientes condiciones:
 - a) Todas las puertas a diferencia de las puertas principales y que formen parte de la ruta de evacuación deberá estar señalizadas con la palabra SALIDA.
 - b) Todas la puertas de la ruta de evacuación deben abrir mínimo 90° en dirección de la ruta de evacuación.
 - c) En cada lugar donde la continuidad de la ruta de evacuación no sea visible, se deberá colocar señales direccionales de salida.
 - d) Cada señal deberá tener una ubicación tamaño y color distintivo y diseño que sea fácilmente visible y que contraste con la decoración.
 - e) Las señales no deberán ser obstruidas por maquinaria, mercaderías, anuncios comerciales, etc.
 - f) Deberán ser instaladas a una altura que permita su fácil visualización.
 - g) Deberán tener un nivel de iluminación natural o artificial igual a 50 lux.
 - h) El sistema de señalización deberá funcionar en forma continua o en cualquier momento que se active la alarma del edificio.

- Las rutas de evacuación contarán con unidades de iluminación autónomas o de emergencia con sistema de baterías, con una duración de 90 minutos, ubicadas de manera que mantengan un nivel de visibilidad en todo el recorrido de la ruta de escape.
- Cada señal colocada como parte de la vía de egreso deberá estar iluminada por energía confiable, de manera continua, ya sea interna o externamente.
- Los medios de egreso se deberán mantener constantemente libres de obstrucciones o impedimentos que puedan afectar su uso al momento de una emergencia. Los componentes de los medios de egreso se deberán construir con material no combustible.
- Todas las salidas deben desembocar directamente en la vía pública o al exterior del edificio.
- Cualquier puerta, pasillo o escalera que no sea salida ni un camino de acceso a la salida, y que este ubicado de manera que pueda ser confundido con una salida, se deberá identificar con una señalización en letras claramente legibles con la siguiente leyenda: NO SALIDA.

Legislación aplicable

522-06

Imágenes de referencia

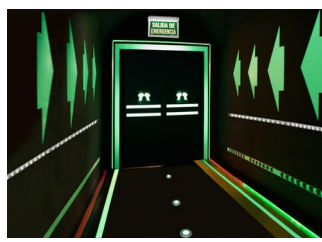

Almacén y despacho

Item # 6

Condición peligrosa.

- Los materiales almacenados no están adecuadamente separados.
- No se cuenta con suficiente iluminación.
- Los materiales almacenados no están correctamente apilados.
- Las áreas de tránsito no están delimitadas y están obstaculizadas.
- No se dispone de kit de derrames

Nivel de riesgo

Sustancial

Medidas preventivas propuestas

- Se debe contar con puntos de luz suficientes que iluminen todas las zonas del almacén.
- Deben contar con extintores en diferentes puntos claves, alarmas y detectores humo.
- Mantener los pasillos despejados y libres de obstáculos.
- Definir, respetar y mantener despejadas las áreas de circulación en el almacén.
- Manipular las cargas correctamente.
- Usar medios de protección, guantes, calzado específico.
- El almacenamiento vertical de materiales deberá hacerse de mayor a menor peso hacia arriba, es decir, ubicando los de mayor peso en la base para evitar que éste no ceda bajo la carga de los materiales colocados encima.
- El almacenamiento se realizará centrado y evitando alturas (máximo 2 metros) que puedan comprometer la estabilidad del apilamiento y su posible desplome.
- Se sujetarán las estanterías a la pared, piso o al techo y entre ellas. Evitar colocar sobre baldas de estanterías objetos que sobresalgan del perímetro de éstas, para evitar la caída de los objetos sobre las zonas de trabajo o zonas de paso.
- No sobrecargar los estantes para evitar su hundimiento y repartir adecuadamente el peso de los objetos sobre los mismos.
- Aplicar método 5S.
- Disponer de kit de derrames para el área de taller.

Legislación aplicable

522-06

Imágenes de referencia

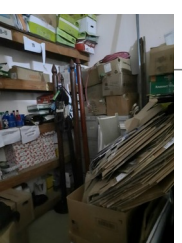
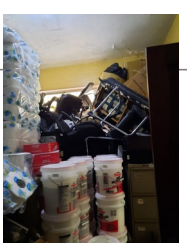



Iluminación	Item # 8
--------------------	-----------------

Condición peligrosa.

- Algunos puestos de trabajo no cuentan con iluminación adecuada.
- Las instalaciones no cuentan con lamparas de emergencia.

Nivel de riesgo	Sustancial
------------------------	-------------------

Medidas preventivas propuestas

- Todos los lugares de trabajo utilizados por los trabajadores deberán estar iluminados de manera apropiada, y dentro de lo posible que la iluminación sea natural, complementada con una iluminación artificial si la primera, por si sola, no garantiza las condiciones de visibilidad adecuadas. En tales casos, se utilizara preferentemente la iluminación artificial general. El nivel mínimo de iluminación recomendado para oficina es de 500 lux.
- La distribución de los niveles de iluminación sera lo mas uniforme posible y adecuadas a las exigencias visuales de la tarea, evitando variaciones bruscas o deslumbramientos producidos por superficies reflectantes.
- Los lugares de trabajo, donde un fallo de alumbrado normal suponga un riesgo para la seguridad de los trabajadores, deberán disponer de iluminación de emergencia, de evacuación y seguridad. Los sistemas de iluminación utilizados deben ser a prueba de riesgo eléctrico, incendio y explosión.

Legislación aplicable	522-06
------------------------------	--------

Imágenes de referencia

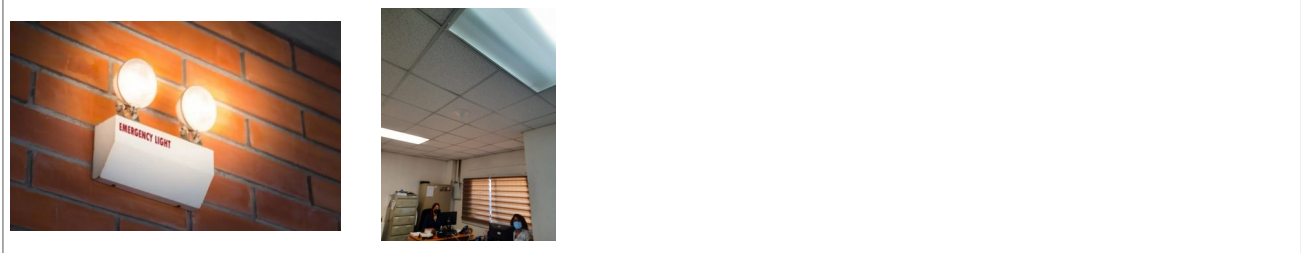

Electricidad	Item # 10
---------------------	------------------

Condición peligrosa.

- Algunos equipos no cuentan con adecuado sistema de aterramiento.
- Algunas cajas de conexión se encuentran abiertas.
- Se observa el uso de extensiones como conexiones fijas.
- Cables eléctricos en los pasillos.
- Cableado eléctrico en mal estado

Nivel de riesgo	Sustancial
------------------------	-------------------

Medidas preventivas propuestas

- Se debe asegurar que los equipos y herramientas eléctricas cuenten con un adecuado sistema de aterramiento
- Las instalaciones eléctricas, tanto de carácter permanente como provisional, así como las modificaciones, deben ser planificadas y ejecutadas en todas sus partes, en función de la tensión que define su clase, bajo las siguientes condiciones: 1.- Con personal calificado; 2 - Con material adecuado; 3.- Con aislamiento apropiado; 4.- Con suficiente solidez mecánica, en relación a los diferentes riesgos, de deterioro a los cuales pueden quedar expuestas, de manera que la corriente eléctrica no llegue a recalentar peligrosamente a los conductores, a los aislantes, a los objetos colocados en su proximidad; a fin de que el personal quede protegido contra riesgos de contacto

involuntario con conductores o piezas conductoras habitualmente energizadas.

- Despejar los pasillos y las áreas de trabajo de cables sueltos para que los empleados puedan moverse libremente y de manera segura.
- Mantener las zonas de trabajo libres de cables eléctricos improvisados.
- No usar cableado flexible en situaciones donde es probable que ocurran daños o donde se necesita suministro eléctrico a largo plazo. Los cables flexibles no se pueden usar como sustitutos del cableado fijo de una estructura. Los cables flexibles no se deben pasar a través de agujeros en las paredes, techos o pisos; a través de entradas, ventanas o aberturas similares (a menos que tengan una protección física), esconder adentro de paredes, techos o pisos; o esconder adentro de conductos u otros canales de conducción.
- Alejar las partes activas de la instalación a distancia suficiente de las personas para evitar contactos fortuitos.
- Las instalaciones eléctricas de los puestos de trabajo deben estar dispuestas de manera que no representen un peligro para el trabajador y tener conexión a tierra.
- Hacer pasar los cables de equipos eléctricos preferentemente junto a las paredes, evitando que se hallen en zonas de paso obligadas del trabajador.
- Si no fuese posible pasar los cables junto a las paredes, se pasarán por el suelo mediante canaletas de protección de forma que no puedan ser aplastados, dañados o sometidos a tracción.
- Los trabajadores deberán comunicar al personal de mantenimiento, si observan alguna anomalía en los elementos eléctricos, como cables pelados o deshilachados, cajas de enchufe rotas u otros defectos.
- No usar extensiones deterioradas.
- Evitar el uso de regletas, en caso de ser necesario hay tres requisitos que se deben cumplir para que el uso de regletas sea plenamente seguro: no cubrirlos con cortinas y otros objetos, cumplir la intensidad máxima que marcan y no usar varias regletas "en escalera".
- Aislar los cables de la caja de breakers manteniéndolas cerradas para evitar contacto accidental con circuitos eléctricos.
- Colocar iluminación fija y de emergencia en cuartos eléctricos.

Legislación aplicable

522-06

Imágenes de referencia



Orden y limpieza

Item # 13

Condición peligrosa.

- Algunas áreas de trabajo se encuentran desorganizadas.
- Se observan pisos y paredes con roturas o filtraciones.
- Algunos pasillos están obstruidos.
- Las zonas de tránsito en algunos casos no están claramente delimitadas.

Nivel de riesgo

Sustancial

Medidas preventivas propuestas

- Mantener ordenados y limpios los espacios de trabajo a partir de una estimación objetiva de todos los elementos que son necesarios para las operaciones de producción a realizar, lo que correlativamente va a permitir retirar del entorno de trabajo y en su caso eliminar todos aquellos elementos innecesarios.
- La planificación de la limpieza diaria debe formar parte de un procedimiento de actuación que los empleados deben conocer y aplicar.

- No apilar materiales en zonas de paso o en las cercanías del puesto de trabajo, sino en los lugares que se hayan determinado para almacenamiento.
- Para una correcta elección de la localización más apropiada de los distintos elementos de trabajo, se tendrá en cuenta aspectos como la frecuencia y la secuencia de uso de los mismos, lo que evitará movimientos y/o desplazamientos innecesarios.
- La identificación de las distintas localizaciones permitirá la delimitación de los espacios de trabajo de las vías de tránsito y de las áreas de almacenamiento.
- Deben realizarse tareas de ventilación periódica y, como mínimo, de forma diaria y por espacio de cinco minutos.
- Es recomendable reforzar la limpieza de los filtros de aire y aumentar el nivel de ventilación de los sistemas de climatización para renovar el aire más habitualmente.
- Conviene reforzar las tareas de limpieza en todas las estancias, con especial incidencia en superficies, especialmente aquellas que se tocan con más frecuencia (ventanas, manubrios, ordenadores...).
- Es necesario limpiar el área de trabajo usada por un empleado en cada turno.- En relación al personal de la limpieza, todas las tareas deben realizarse con mascarilla y guantes.
- Una vez finalizada la limpieza, y tras despojarse de guantes y mascarilla, es necesario que el personal de limpieza realice una completa higiene de manos, con agua y jabón, durante un minuto.
- Dar mantenimiento y/ o reparar paredes, techos y pisos rotos, en mal estado o con filtraciones.

Legislación aplicable

522-06

Imágenes de referencia



Instalaciones básicas para empleados

Item # 17

Condición peligrosa.

- Algunos baños no están suficientemente limpios o no están en buen estado.

Nivel de riesgo

Moderado

Medidas preventivas propuestas

- Las instalaciones sanitarias serán mantenidas en condiciones de limpieza y funcionamiento satisfactorias.
- Los baños dispondrán de agua, papel higiénico y jabón para el lavado de manos.
- Cuando la planilla de trabajadores supere los 250 se dispondrá de un inodoro y un lavamanos por cada 30 empleados.

Legislación aplicable

522-06

Primeros Auxilios

Item # 18

Condición peligrosa.

- No se cuenta con personal capacitado en primeros auxilios.
- El dispensario medico no cuenta con oxígeno.

Nivel de riesgo

Sustancial

Medidas preventivas propuestas

- Formar y capacitar la brigada de primeros auxilios.
- El dispensario medico debe disponer como mínimo de botiquín, camilla portátil, una fuente de agua potable, soluciones, oxígeno, una silla de ruedas, inmovilizadores, vendajes y collarín.

Legislación aplicable	522-06
Imágenes de referencia	
	

Ergonomía	Item # Otros
Condición peligrosa.	
<ul style="list-style-type: none"> - Los puestos de trabajo no cuentan con mobiliario ergonómico. - Se observa cúmulo de materiales y documentos debajo de los escritorios lo que dificulta la movilidad y correcta postura de los trabajadores. 	
Nivel de riesgo	Sustancial
Medidas preventivas propuestas	
<ul style="list-style-type: none"> - Proporcionar al personal sillas ajustables en altura, profundidad, refuerzo lumbar y reposa brazos ajustables. Es importante disponer de una distancia adecuada del colaborador respecto a la superficie de trabajo que, al mismo tiempo, le permita apoyar la espalda en el respaldo sin dificultad. - Proporcionar almohadillas ergonómicas, y evitar, al utilizar el ratón, girar la muñeca de izquierda a derecha; lo recomendable es mantener fija la muñeca y mover el antebrazo. - La pantalla de visualización debe ser antirreflectante y con una superficie mínima de 14 pulgadas (preferentemente, igual o superior a 17 pulgadas), los caracteres de la pantalla serán claramente legibles a una distancia de 50 centímetros y la imagen debe permanecer estable, sin vibraciones y parpadeos molestos. - Asegurar una iluminación bien diseñada que contribuya a disminuir la fatiga visual y postural del personal que trabaja con pantallas de visualización. Es aconsejable superar los 500 lux que representan el nivel mínimo de luz que se necesita en actividades de procesos de datos. Como norma general, se deberá dotar a los puestos de trabajo de la máxima luz natural, evitando los excesivos contrastes y los reflejos en las pantallas del ordenador. - Disponer de estantes o archivos para colocación de documentos e insumos. - Mantener las zonas debajo de los escritorios y pasillos despejados. 	

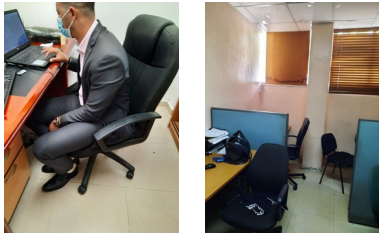
Legislación aplicable	522-06
Imágenes de referencia	
	

Suelos, paredes y techos	ITEM otros
Condición peligrosa.	

- Se observan algunas superficies de paredes y techos en mal estado, rotas, con falta de plafones o filtraciones.

Nivel de riesgo

TOLERABLE

Medida preventiva propuesta

- Corregir filtraciones.
- Proporcionar mantenimiento adecuado y regular a paredes y techos.
- Cambiar los plafones en mal estado.

Legislación aplicable

Imágenes de referencia



12. RECOMENDACIONES EN POLÍTICA DE GESTIÓN PREVENTIVA

12.1 En relación a la política preventiva

- Crear y divulgar el programa de prevención de riesgos, salud y seguridad en el trabajo.
- Establecer por escrito las funciones de compromiso y participación en la prevención de riesgos que le corresponde a cada nivel de la organización.
- Seguimiento constante de la Política y Programa de Prevención de la empresa a través de inspecciones generales y específica de seguridad, notificación e investigación de accidentes, programa de mantenimiento preventivo, etc.
- Crear y divulgar plan de emergencia y evacuación.
- Realización de mapa de riesgos.
- Establecer por escrito normas y procedimientos de trabajo seguro.
- Proporcionar a los trabajadores al incorporarse a su puesto de trabajo o cambio de función, información escrita sobre los riesgos en el puesto de trabajo y la prevención de los mismos.
- Establecer sistema de información a los trabajadores sobre los riesgos, cambios en los métodos y puestos de trabajo, así como en el entrenamiento y la importancia del uso de los equipos de protección personal.
- Establecer las políticas para la investigación de los accidentes de trabajo.
- Disponer de formulario para las inspecciones de seguridad.
- Mantener espacios debajo de los escritorios libres de obstáculos.
- Establecer levantamiento de riesgos ergonómicos en el personal administrativo.
- Crear programa de mantenimiento preventivo.
- Mantenimiento y limpieza periódica de sistema de ventilación.

- Documentar y/o dejar constancia escrita de los procedimientos e inspecciones.

12.2 Plan de educación sugerida

- Seguro de Riesgos Laborales, cobertura, beneficios, acceso
- Prevención de Riesgos Laborales
- Accidente de Trabajo
- Higiene y Seguridad
- Investigación de Accidentes
- Orden y limpieza en el lugar de trabajo
- Ergonomía
- Riesgos en Oficinas
- Conformación de Brigadas
- Plan de emergencia y evacuación
- Taller del SISTAP / MAP
- Inspección de seguridad
- Riesgo eléctrico
- Taller del Reglamento 522-06 sobre seguridad y salud en el trabajo

13. SISTEMA DOCUMENTAL GENERAL

Estudios y Evaluaciones.

Evaluación de riesgos laborales actualizada.

La evaluación de riesgos realizada por IDOPPRIL deberá ser remitida a todos los empleados, para que estos tengan acceso a la información sobre los riesgos en su puesto y las medidas preventivas a tomar, y que los responsables puedan ejecutar las medidas que correspondan a su ámbito de competencia.

Si hubiese situaciones de cambio respecto a lo reflejado en la evaluación o elementos no contemplados en la misma, se requerirá al Servicio de Prevención la actualización de la evaluación.

Planificación de medidas preventivas.

A partir de la evaluación de riesgos, elaborar una propuesta de planificación para las medidas preventivas propuestas, indicando la prioridad recomendada en su ejecución.

A fin de informar a los trabajadores de forma general, y de que se ejecuten las medidas preventivas que dependan directamente del responsable del centro, se deberá remitir copia de la planificación definitiva al centro de trabajo.

Plan de Emergencia o Plan de Autoprotección del centro

Adoptar las medidas necesarias en materia de primeros auxilios, lucha contra incendios y evacuación de los trabajadores, designando para ello al personal encargado de poner en práctica estas medidas y comprobando periódicamente, en su caso, su correcto funcionamiento. Esto se materializará en un plan de emergencias que deberá formar parte del sistema documental del centro.

Instrucciones de trabajo

A fin de establecer las medidas organizativas propuestas en la evaluación, así como para asegurar el cumplimiento de las disposiciones de seguridad y salud en ella establecidas o las determinadas por los fabricantes de los equipos de trabajo, se elaborarán instrucciones o procedimientos de trabajo.

Estas instrucciones o procedimientos de trabajo quedarán integradas en el sistema documental del centro de trabajo, y serán comunicadas a los trabajadores a los que afectan y a sus superiores jerárquicos, preferentemente con un sistema de **acuse de recibo individual**.

Documentación

- Instrucciones o procedimientos de trabajo.
- Registros de recepción de las instrucciones.

Controles periódicos e incidencias

Para acreditar la vigilancia que debe hacerse del cumplimiento de la normativa e instrucciones dadas, y el cumplimiento de los controles periódicos de ciertos elementos se deben establecer:

Registro de controles periódicos, en el que con la frecuencia que proceda, se anoten los resultados de los mismos (por ejemplo, inspecciones periódicas del área y equipos de trabajo).

Registro de incidencias, en el que se anoten, cuando se produzcan, situaciones anómalas relacionadas con las medidas preventivas, especialmente los incumplimientos de las instrucciones dadas en esta materia, y las correcciones efectuadas en su caso, y en el caso de cuestiones técnicas, si han sido puestas en conocimiento a las autoridades pertinentes.

FORMACIÓN E INFORMACIÓN

La formación e información en materia de prevención resultan herramientas claves en la actividad preventiva. Se elaborarán los planes de formación a raíz de las necesidades detectadas en el centro de trabajo. Estas actividades abordarán, por un lado, los riesgos laborales correspondientes al centro y a los puestos de trabajo, y las medidas a adoptar para evitarlo, y por otro lado la implantación de las medidas de protección frente a emergencias.

Documentación

Hojas de asistencia a cursos (hoja de firmas), copia de los diplomas, o cualquier otro documento que acredite que el personal ha recibido la formación, donde se contemple el contenido de ésta y la duración en horas.

Registro de acuse de recibo de la información por escrito en soporte físico o digital.

VIGILANCIA DE LA SALUD.

La Vigilancia de la salud es una actividad preventiva que, a través de los reconocimientos médicos periódicos, y específicos si fueran necesarios, hace un seguimiento al trabajador, para identificar de forma precoz los daños a la salud que se pudieran estar produciendo con motivo del trabajo. Es una actividad más del Servicio de Prevención de Riesgos Laborales, y no debe confundirse con la atención en casos de accidentes, cuya función es prestar atención médica en caso de accidente o enfermedad laboral.

El examen de salud se oferta a todos los empleados.

La oferta del reconocimiento médico se hace de forma individual a través del correo electrónico, y los responsables de cada servicio o centro, deberán remitir el listado de personal que desea someterse al examen de salud al referente. Deberá quedar constancia documental de que se ha realizado la oferta; en los centros donde el correo electrónico no sea la vía de comunicación preferente, se utilizarán los medios alternativos que sean habituales en el centro.

En el caso de que los resultados de la vigilancia de la salud pongan de manifiesto la necesidad de adaptar el puesto a algún trabajador, deberán estudiarse y tomarse medidas adicionales. Cuando, independientemente del resultado del examen de salud, se detecten daños a la salud de algún trabajador con motivo de su puesto, o sus condiciones fisiológicas lo hagan necesario, se procederá a estudiar la adaptación del puesto de trabajo por motivos de salud, con el asesoramiento del IDOPPRIL.

Documentación

Documentación que acredite que se ha realizado la oferta a todo el personal.

Copia de la relación de Aptos y No Aptos.

GESTIÓN DE ACCIDENTES.

Desde el punto de vista preventivo, los accidentes laborales pueden ser un indicativo de situaciones de riesgo nuevas o para las que las medidas propuestas no han sido adecuadas. Un mismo tipo de accidente que se presente de forma reiterada, debe ser puesto en conocimiento del Servicio de Prevención, y como norma general, debe mantenerse un registro en el centro de todos los accidentes e incidentes ocurridos.

Ante un accidente

Además de atender al accidentado para que pueda recibir la asistencia médica si es necesaria, hay que llevar a cabo una serie de gestiones:

- **Comunicar** Notificación por medio del sistema informático de la página del IDOPPRIL.
- **Investigar y Registrar** En el caso de accidentes leves, el responsable del centro o mando superior del trabajador involucrado en el accidente deberá realizar su propia investigación del accidente.
- **Actualizar** el registro de accidentes del centro con el resultado de la investigación.
- **Seguimiento y control** de las medidas de corrección sobre las causas del accidente.

DOCUMENTACIÓN TÉCNICA Y MANTENIMIENTOS ESPECÍFICOS

Gran parte de las condiciones de seguridad de los centros de trabajo dependen del estado de conservación y antigüedad de sus instalaciones. Por ello es importante contar con la documentación técnica del mismo, que acredite que se están llevando las inspecciones y mantenimientos iniciales y periódicos necesarios en tiempo y forma.

Es importante tener en cuenta si el edificio puede considerarse de pública concurrencia de acuerdo a la normativa vigente en instalaciones eléctricas y la verificación y documentación de instalaciones de protección contra incendios y rutas de evacuación y escape.

Equipos de trabajo:

La gestión de los equipos de trabajo pasará por tener una relación actualizada de los existentes en el centro a disposición de los trabajadores. Los equipos deben ser intrínsecamente seguros, requisito que suele acreditar el fabricante.

Todos los equipos deben contar con manual de instrucciones en idioma comprensible por el trabajador y a disposición de éstos.

Una vez en funcionamiento, los equipos deberán someterse a mantenimiento preventivo de acuerdo con las indicaciones del fabricante.

COORDINACIÓN DE ACTIVIDADES EMPRESARIALES.

Para crear un sistema de prevención eficaz y operativo, que cumpla con las obligaciones legales en materia preventiva, capaz de integrarse con otros sistemas de gestión existentes en la Administración, se hace necesaria una coordinación organizacional, tanto a nivel interno, entre las diferentes Unidades y Servicios, como a nivel externo, con las entidades o empresas que desarrollen actividades en los centros de trabajo de la Administración, así como con los trabajadores de esta Administración que desarrollen actividades en entidades o empresas ajenas.

La Administración tiene el deber de llevar a cabo la coordinación de actividades empresariales de todas aquellas entidades o empresas contratistas y subcontratistas, incluyendo a los trabajadores autónomos, que desarrollen actividades en sus centros de trabajo. Asimismo, cualquier entidad, empresa o trabajador autónomo que desarrolle actividades en las instalaciones de la administración debe cumplir con la legislación de prevención de riesgos laborales y vigilar que sus trabajadores cumplan también con estas normas.

Este requisito genera la necesaria actividad de intercambio de información e instrucciones y, en el caso de riesgos graves o muy graves de documentación por escrito, entre la administración y los empresarios o entidades para posteriormente gestionar dicha información en el sistema preventivo. Se deberá informar a los empleados públicos de los riesgos derivados de la concurrencia de actividades empresariales en el mismo centro de trabajo, es decir, de la información que nos facilite la entidad o empresa concurrente.

Otras consideraciones:

El centro de trabajo deberá tener en cuenta el uso de equipos o productos químicos que puedan afectar a los empleados públicos del centro. Por ello, se recuerda que tanto los manuales de los equipos como las fichas de seguridad de los productos químicos deben estar a disposición de los trabajadores. Se solicitará a la empresa o entidad concurrente el cumplimiento de esta norma.

**DIRECCIÓN DE PREVENCIÓN
IDOPPRIL**

Luisa Lantigua

Medico Auditor

INFORME EVALUACIÓN DE RIESGOS LABORALES

INSTITUCION

**INSTITUTO DE DESARROLLO Y CRÉDITO COOPERATIVO
IDECOOP**



Autor:

LUISA LANTIGUA

ENTREGA DE INFORME.

Fecha y sello